TEMPO: Instável, com chuvas esparsas no período. TEMPERATURA: Estável. VENTOS: Quadrante Leste, fracos. MÁXIMA: 32.2 (Méier). MÍNIMA: 20.2 (J. Botânico).

ANO XXXI — N, 9.399

RIO DE JANEIRO, QUARTA-FEIRA, 4 DE MARÇO DE 1959

Diario Carioca

Fundador: J. E. de Macedo Soares

O Máximo de Jornal no Mínimo de Espaço

PREÇO CR$ 3,00

Nas mãos de JK plano de contrôle do custo de vida

FPN quer Lott para candidato

— Se o marechal Lott aceitar a sua candidatura à presidência da República reunirei em tôrno dele nacionalistas de todo o Brasil, inclusive a frente nacionalista — declarou ontem à imprensa o deputado Bento Gonçalves.

— Caso se recuse — esclareceu o deputado Bento Gonçalves — então os nacionalistas terão de escolher seus candidatos próprios. Todavia confiamos em que o marechal Lott seja o nosso candidato.

LANÇAMENTO

Sôbre se a frente nacionalista havia feito uma nova visita ao ministro da Guerra respondeu o entrevistado que não, acrescentando que "o marechal não havia tomado uma atitude, porquanto ainda não colocamos o problema na base do lançamento de seu nome, o que pretendemos fazer no momento oportuno. Entretanto acentuou o deputado ter "quase certeza de que como soldado o marechal Lott não poderá fugir a uma convocação patriótica".

M. PINTO FIRMA POSIÇÃO: UDN

A presidência da UDN será disputada na convenção pelos srs. Magalhães Pinto e Herbert Levi, desde que os udenistas de São Paulo decidiram dar como inarredável a candidatura do seu coestaduano à sucessão do sr. Juraci Magalhães.

Será, assim, ao que se acredita, mera formalidade o encontro dos três candidatos que o sr. Juraci pretende ainda realizar para encerrar oficialmente o ciclo de sondagens

VEIO MATAR SAUDADES

O embaixador Barros Hurtado, representante da Argentina junto à Organização das Nações Unidas e à Organização dos Estados Americanos, chegou, ontem, ao Rio, onde inaugurará a escola pública municipal que terá o seu nome. Falando à imprensa (foto), o diplomata argentino afirmou que não trouxe planos senão o de matar a saudade dos muitos amigos que fêz durante os cinco anos em que residiu entre nós, como exilado político. Sôbre a OPA, declarou enfàticamente: "Não é mais uma promessa, mas uma realidade. (Noticiário na 11ª página desta edição)

Vai ser discutido em reunião geral

O ministro Lucas Lopes deu conhecimento ontem, ao presidente da República, dos principais pontos do plano de contrôle do custo de vida, que há vários dias vem sendo elaborado por quatro ministros, o prefeito do Distrito Federal e outras autoridades do govêrno ligadas ao setor de abastecimento e preços.

Quando regressar hoje de Santos, onde vai inaugurar as obras de instalação da COSIPA, o sr. Juscelino Kubitschek fará o exame detido do novo plano que, se aprovado, será discutido em reunião geral do govêrno, para execução imediata. À saída do Laranjeiras o ministro da Fazenda nada quis adiantar à reportagem, mantendo-se na rígida reserva feita, até aqui, em tôrno da nova operação contra o encarecimento.

NÃO HOUVE REUNIÃO

Uma reunião dos ministros de Estado, do prefeito Freire Alvim, do presidente da COFAP e do secretário do Conselho Coordenador do Abastecimento estava sendo prevista para ontem à tarde, no Palácio Laranjeiras, quando o presidente da República teria conhecimento das medidas finalmente adotadas para a estabilização do custo de vida.

Essa reunião entretanto não houve, registrando-se apenas a presença do ministro Lucas Lopes, que se fez emissário das autoridades que promovem e debatem o plano, junto ao sr. Juscelino Kubitschek.

MEDIDAS OBJETIVAS

O presidente da República só deseja divulgar as novas providências quando estas lhe parecerem em condições de enfrentar, com objetividade e eficácia, o problema do abastecimento e do custo de vida. Daí a cortina de silêncio que tem envolvido as discussões travadas no gabinete do Ministro da Fazenda.

Os planos elaborados para conter a alta dos preços já se encontram na fase de redação final e serão entregues hoje, ao presidente da República, que oportunamente os levará ao conhecimento do público, desde que os aprove.

DUVIVIER

Procedente da Europa, chegou ontem ao Rio, viajando pelo "Claude Bernard", Julien Duvivier, famoso cineasta francês. Falando à reportagem, declarou que assistiu a vários filmes nacionais, entre êles "O Cangaceiro", que obteve grande êxito no Velho Mundo. Duvivier acha que o futuro está na televisão, porém a evolução que se processa no cinema, o fará manter-se no seu próprio campo. Adiantou que o bom cinema depende do diretor e dos atores e que, ao chegar à França, dirigirá "Tarendol", uma suave história de amor. Para o diretor francês, o seu melhor filme é sempre aquêle que ainda vai realizar. — (Reportagem na 3ª página)

Pioneiro IV na rota da Lua

WASHINGTON, 3 — (FP-UPI-DC) — O satélite "Pioneiro IV", lançado ao espaço pelo Exército, dos Estados Unidos, na madrugada de hoje, em Cabo Cañaveral, segue seu caminho em direção à Lua, à velocidade pouco superior a dez mil quilômetros por hora, segundo anunciou a Agência Espacial norte-americana, 17 horas após o lançamento.

O pequeno satélite de seis quilos, transportado por um foguete "Juno II", de 60 toneladas, passará a alguma distância da Lua e espera-se que depois entre em órbita em tôrno do Sol, transformando-se em planêta artificial, a exemplo do que ocorreu com o "Lunik", lançado pela União Soviética, a 2 de janeiro último.

REVESTIDO DE OURO

Ao que revelou hoje a NASA, o engenho só não se transformará em planeta no caso de colidir com um meteorito, o que é uma possibilidade muito remota.

Espera-se que o "Pioneiro IV" passe a uns 48 mil km da Lua, amanhã, às 14 horas. No momento autal, a sua distância da Terra é de uns 356 mil km. Seu revestimento de ouro como faz com que tôda sua superfície exterior funcione como uma antêna de rádio.

FELICITAÇÕES DE IKE

O presidente Eisenhower apressou-se a felicitar hoje a equipe que preparou e lançou o foguete. De sua parte, o general John Medaris, chefe de Foguetes de Autopropulsão do Exército, vaticinou que dentro de 10 ou 12 anos será enviado ao espaço "o primeiro viajante humano".

O "Pioneiro IV" partiu de sua plataforma de lançamento em Cabo Canaveral aos 10 minutos de hoje, no extremo dianteiro de um foguete militar de quatro etapas, de 60 toneladas de pêso e 23 metros de comprimento. A operação de lançamento se realizou sem dificuldades, mas os cientistas observaram imediatamente um ligeiro desvio de seu curso, que o levará mais longe da Lua do que estava previsto. O engenho está dotado de um dispositivo que lhe permitirá "lêr" as radiações ao passar a uns 24 mil km da Lua, porém, como a distância verdadeira em que êle passará será maior o dispositivo não utilidade.

Menos de nove horas depois do disparo, o "Pioneiro IV" havia penetrado no espaço muito mais do que os 114.700 km alcançados pelo "Pioneiro I", da Fôrça Aérea, lançado a 11 de novembro do ano passado. Momentos antes, havia também ultrapassado a distância de 102.300 km atingida pelo primeiro foguete lançado à Lua pelo Exército a 6 de dezembro de 1958.

Os cientistas calculam que o "Pioneiro IV" descreverá uma órbita em tôrno do Sol ligeiramente mais alongada do que a da Terra, porém que demorará o mesmo tempo que esta (um ano) em girar em tôrno do Sol.

Os poderosos radiotelescópios ouviram seus sinais pouco depois de o mesmo se afastar da Terra e calculam que continuarão a captá-los até uns 500.000 ou 650.000 km de distância. As baterias durarão umas 50 horas depois de ultrapassada a Lua. Depois, nada mais se saberá a respeito do "Pioneiro IV".

Universidade ajuda o país a crescer

A nossa Universidade está intimamente identificada com o desenvolvimento do país, participando, em primeiro plano, da "obra comum de construir-se uma nação grande e poderosa" — disse ontem o presidente da República, discursando na solenidade de abertura dos cursos da Universidade do Brasil.

Acentuando que nenhum outro recinto acharia mais favorável para as suas confidências de otimismo e exaltação, o sr. Juscelino Kubitschek advertiu que "se iludem os que julgam pelas aparências que o Brasil vai devagar, que hesita a nação, ou tropeça, ou se retarda, na marcha que já ninguém pode sustar".

A SOLENIDADE

À solenidade de ontem na Reitoria da Universidade do Brasil compareceram os ministros de Estado, membros do Poder Judiciário e do Corpo Diplomático, professôres, outras autoridades civis e grande número de universitários,

(Conclui na 11.ª pág.)

Tomem cuidado que onça vem aí: Bento

— Vamos propor uma onça pintada como símbolo dos nacionalistas para a nossa próxima campanha. — declarou o deputado Bento Gonçalves, presidente da Frente Parlamentar Nacionalista, ontem, na Câmara Federal, dando cunho oficial à idéia ontem lançada pelo deputado udenista Gabriel Passos, através do DIARIO CARIOCA. Acrescentou que os nacionalistas vão sugerir a confecção de um distintivo, a ser usado por todos os nacionalistas que, segundo êle, provocará o seguinte comentário: "Toma cuidado que a onça vem aí".

Uns a favor, outros contra, e ainda alguns sem posição definida, os parlamentares da Frente Nacionalista, ouvidos pelo DC, revelaram grande interêsse pela sugestão do deputado mineiro, que quer a onça como símbolo da luta dos brasileiros pelo desenvolvimento do país.

BROCHE DE OURO

Um leitor do DC, o sr. Anibal Mourão, desta capital, em telefonema à nossa redação, congratulou-se com o deputado udenista mineiro pela idéia. Disse qe não podia êle ter escolhido melhor símbolo para a representação das aspirações populares e nacionalistas quanto à redenção do interior brasileiro e que a estrada Belém-Brasília, alvo de uma frase infeliz do candidato dos lanterneiros à Presidência da República, é um passo gigantesco para a realização daquele ideal desenvolvimentista.

O referido leitor sugeriu ainda que, se acolhida a idéia do deputado Gabriel Passos, pela Frente Parlamentar Nacionalista, como espera que aconteça, um broche de ouro, reproduzindo a onça, deve ser cunhado e oferecido ao representante mineiro, não só pela iniciativa que teve, lembrando aquêle animal para simbolizar o caráter patriótico da campanha de redenção nacional, como também por sua posição de vanguarda em defesa da política de desenvolvimento do país.

ONÇA, SÓ MALHADA

O parlamentar Aurélio Viana, de Alagoas, terra de caçadores de onça, foi o primeiro a responder ao inquérito do DC, sôbre o símbolo nacionalista lançado pelo deputado Gabriel Passos. Disse êle:

— Sou a favor, se a onça fôr malhada. Esta é que é brasileira.

O deputado Domingos Velas

(Conclui na 11.ª pág.)

ONÇA VEM AÍ

A onça pintada (foto acima), espécie genuinamente brasileira, fará sua estréia na política como símbolo dos nacionalistas na próxima campanha presidencial. Para um adepto da onça, ela deve ter a bôca bastante grande para engolir os entreguistas

O histrião japonês

O REPRESENTANTE na zona de Goiânia de um dos nossos vespertinos deu conta, a seus leitores, da má impressão que causaram declarações do Jânio da Silva Quadros, candidato a sucessão presidencial, desejoso de tomar desde logo uma atitude demagógica em oposição ao atual govêrno. O deputado federal Mauro Borges Teixeira, talvez por ser um representante direto do povo de Goiás, não sòmente repreendeu severamente o autor da infeliz piada das onças fazendo o "quilo" na rodovia deserta de Belém-Brasília, como prometeu esperá-lo, na tribuna da Câmara, disposto a um severo entrevero, para lição e ensinamento dos que tratam levianamente os assuntos mais importantes.

Em todo caso, o fato sublinhado pelo deputado mineiro, sr. Gabriel Passos, absolutamente insuspeito, é que o passeio das onças na rodovia Bernardo Sayão, bem como as metas norte e nordestinas da plataforma do presidente Juscelino, são os alvos figurados da oposição ao atual govêrno e, ao mesmo tempo, são o programa de abrir caminho com os cotovelos para a tomada do futuro quinquênio.

NA sua fugaz passagem pela Metrópole, o Quadros, além do caso das onças despertou comentários visitando ostensivamente a furna dos leões na rua do Lavradio, lá se encontrando com os mais impertérritos difamadores do presidente da República e especialmente do marechal Lott e das classes armadas. A visita ao jornal do sr. Amaral Neto foi proposital e ostensiva e bastaria êsse evento para dar o colorido próprio à candidatura do Jânio Quadros.

Para sermos exatos, devemos consignar os temores e recuos do futuro candidato quando seus comparsas ponderaram o perigo da provocação insolente que tal visita envolvia. Aí, o Quadros, com a falta de decôro que lhe é própria, desautorou o chefe da Lanterna, pedindo-lhe uma tregua nos seus entusiasmos por uma candidatura que, afinal, bem poderia coincidir com a batalha do Itararé, que não houve.

Meio corrido, Quadros se recolheu de trem a S. Paulo, mas, hoje, estará de volta no cargueiro que faz parte da sua pirotecnia demagógica. Evidentemente nada obrigaria o Quadros, dona Eloá e Tutú a fazerem uma longa viagem num cargueiro inconfortável e mal cuidado. De outra vez, Quadros pediu dinheiro aos Fontoura do biotônico para viajar pela Europa, sob as luzes prestigiosas do governador eleito de São Paulo.

ASSIM, já se vê que o sentido do decôro não é o que predomina nesse homem vulgar que armou um circo de palhaçadas na vida pública de São Paulo, não se apercebendo que o humilha e já agora alargando suas ambições, pretende estender sôbre o país o manto de suas mediocridades e sujeiras. Mas, Deus é grande e talvez Quadros arranje um bom emprêgo no Mikado e se decida a ficar por lá mesmo...

J. E. DE MACEDO SOARES

Missão Ásia não tem data fixada: Negrão

"A missão econômica brasileira que visitará (com a finalidade de incrementar o nosso comércio) alguns países asiáticos ainda não tem qualquer data fixada para sua partida. Ela ocorrerá, todavia, no fim dêste mês ou em princípios de abril vindouro".

Essa informação foi prestada ontem, ao DIARIO CARIOCA, pelo embaixador Negrão de Lima, Ministro do Exterior, que ajuntou: "Os representantes do Brasil levarão uma lista de nossos produtos, a qual incluirá até jipes. Ao mesmo tempo, interessamo-nos na aquisição de borracha asiática".

MEMBROS PARTIRAO DE VARIOS PONTOS

Assinalando que os diversos integrantes da nossa missão econômica partirão dos diversos locais onde estejam servindo, já que não há necessidade de que o seja do Brasil, o ministro observou: O em-

(Conclui na 11.ª pág.)

FONTE DE ENERGIA E DE TURISMO

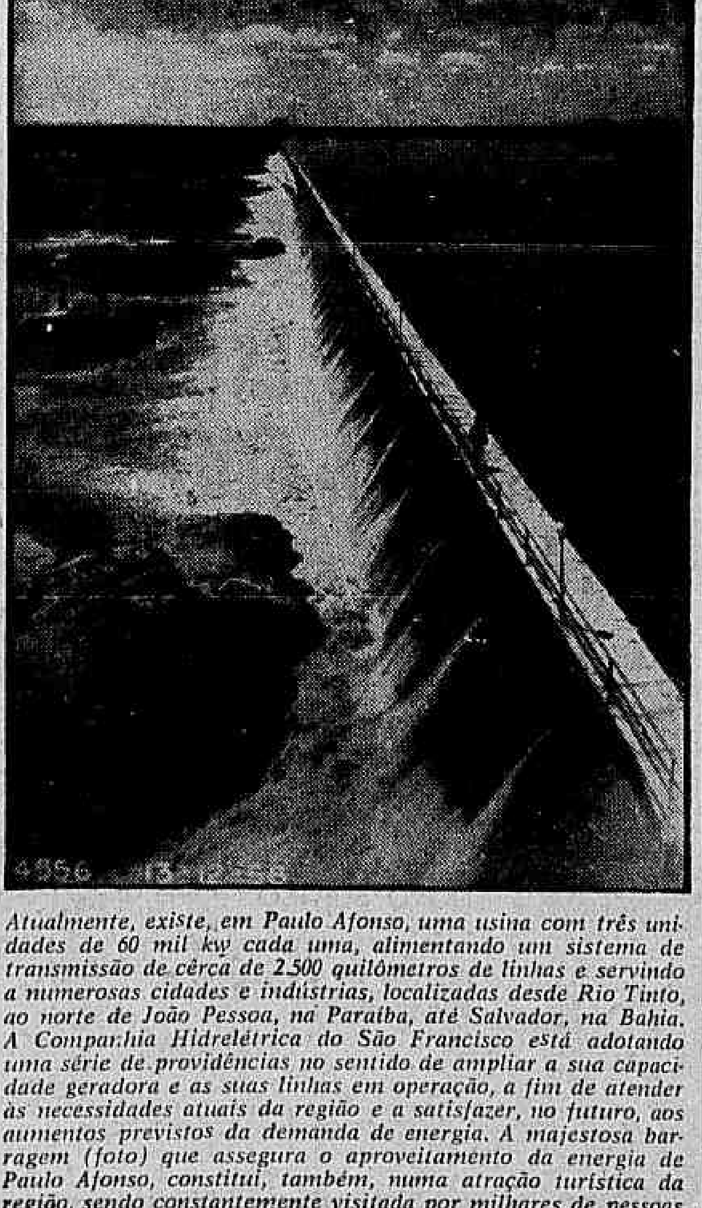

Atualmente, existe, em Paulo Afonso, uma usina com três unidades de 60 mil kw cada uma, alimentando um sistema de transmissão de cêrca de 2.500 quilômetros de linhas e servindo a numerosas cidades e indústrias, localizadas desde Rio Tinto, ao norte de João Pessoa, na Paraíba, até Salvador, na Bahia. A Companhia Hidrelétrica do São Francisco está adotando uma série de providências no sentido de ampliar a sua capacidade geradora e as suas linhas em operação, a fim de atender às necessidades atuais da região e a satisfazer, no futuro, aos aumentos previstos da demanda de energia. A majestosa barragem (foto) que assegura o aproveitamento da energia de Paulo Afonso, constitui, também, numa atração turística da região, sendo constantemente visitada por milhares de pessoas de tôdas as partes do país e do exterior

Jânio hoje no Rio via Japão: contatos

O navio em que viaja o sr. Jânio Quadros sòmente chegaria ao Rio depois do meio-dia de hoje, cancelando-se em consequência tôda a parte do programa de visitas e contatos políticos do candidato lacerdista.

O sr. Jânio, entretanto, terá em compensação a noite para suas tratativas políticas, desde que o navio deverá pernoitar no pôrto, zarpando ao amanhecer.

ALMOÇO DE PENIDO

Com referência ao almôço que o sr. Osvaldo Penido ofereceria ao ex-governador de São Paulo, soube-se ontem que se tratava de homenagem do subchefe da Casa Civil a alguns amigos do PSD, marcada para ontem, terça-feira.

Sabedor do almôço, o sr. Jânio providenciou para ser incluído entre os convidados pois teria oportunidade de conversar com alguns próceres do PSD antes de seguir a rota do Japão. O sr. Penido concordou, mas terminou tendo seu almôço atrapalhado, pois com o atrazo do navio foi obrigado a adiar a reunião, que provàvelmente se realizará hoje sem a presença do sr. Jânio.

O deputado paranaense deverá procurar hoje também o presidente da República.

VIAJA EM NAVIO MISTO

O sr. Jânio Quadros, fiel aos seus métodos demagógicos, pro-

(Conclui na 11.ª pág.)

Faleceu Lou Costello

HOLLYWOOD, 3 (UPI-DC) — O veterano cômico do cinema Lou Costello, o "gordo" que fazia dupla com Bud Abbott, faleceu, hoje, vitimado por um ataque cardíaco.

Lou Costello contava 52 anos de idade.

COPACABANA É O NORTE

Sessenta oficiais e 700 marujos da Fôrça-Tarefa 86, da Marinha dos Estados Unidos, desde ontem se acham na cidade. Joviais, sorridentes, entraram na fornalha carioca como quem ingressa no paraíso. Comtrariando a geografia, Copacabana é o Norte de tôdas as bússolas. Com o auxílio de dicionários de bôlso e de lindas cariocas ou até de patrulheiros do Corpo de Fuzileiros (foto) procuram informar-se do caminho mais curto entre a Praça Mauá e a chamada "princesinha do mar". O importante é aproveitar ao máximo os sete dias em terra firme. Mesmo porque depois, a Fôrça-Tarefa partirá para manobras em alto-mar, juntamente com a esquadra brasileira, e o Rio será apenas uma história a mais, a contar a grumetes, daqui a muito tempo, quando forem velhos lobos do mar. — (Noticiário na 3ª página desta edição)

Novas manifestações contra EUA em La Paz

LA PAZ, 3 — (FP-UPI-DC) — Apesar do apêlo que o govêrno dirigiu ao povo boliviano para que evitasse a repetição das violentas manifestações de ontem contra os Estados Unidos, verificou-se novo ataque contra a Embaixada dêsse país, ao serem dispersadas pessoas que compareceram à grande manifestação hoje realizada.

O govêrno americano expressou hoje ao boliviano sua "grave preocupação" ante as manifestações contra os Estados Unidos, ao mesmo tempo em que exigiu a adoção de medidas que visem à proteção de vidas e bens norte-americanos na Bolívia.

GARANTIAS

A Bolívia deu garantias, hoje, ao govêrno de Washington de que o presidente Hernán Siles Suazo está adotando "medidas enérgicas" para impedir a repetição de atos hostis aos Estados Unidos.

Segundo informou a Embaixada da Bolívia em Washinton o ministro do Exterior, sr. Victor Andrade, deu garantias formais nesse sentido ao encarregado de Negócios norte-americano em La Paz, sr. Wymberley Coerr. A medida da Chancelaria boliviana foi adotada em resposta ao violento protesto apresentado pelo Departamento de Estado contra o apedrejamento, ontem, da Embaixada norte-americana e do

(Conclui na 11.ª pág.)

"SÃO PAULO"
COMPANHIA NACIONAL DE SEGUROS DE VIDA
DIRETORES
Dr. José Maria Whitaker
Dr. Firmino Antônio Whitaker
Dr. José Carlos de Macedo Soares
Sucursal no Rio de Janeiro — Av. Rio Branco 173 — 10.º andar
Sede — Rua 15 de novembro, 324 — São Paulo

ZONA NEUTRA EM TÔRNO DA "CORTINA" SERÁ ESTUDADA

MIKOYAN CONTA ANEDOTA

MOSCOU — Durante a recepção oferecida na embaixada da Grã-Bretanha, em Moscou, por MacMillan e Selwyn Lloyd, Mikoyan contou uma anedota relativa a um caso passado quando de sua recente visita aos Estados Unidos e todos os presentes riram a valer. — Na foto, da esquerda para à direita Mikoyan, Selwyn Lloyd, Kruchev e MacMillan. — (Foto AFP-DC).

É êrro perdoar os criminosos: Fidel

HAVANA, 3 — (UPI-DC) — O primeiro-ministro Fidel Castro qualificou, hoje, de "grande êrro" a decisão do tribunal revolucionário de Santiago de Cuba que absolveu 43 aviadores da Fôrça Aérea do derrubado regime de Fulgêncio Batista acusados de haverem cometido crimes de guerra.

Castro, líder da guerra contra Batista, prometeu que haverá apelação da decisão absolutória e que "um tribunal justo julgará de novo êsses fatos".

ABSOLVIDOS POR FALTA DE PROVAS

Usando mais enérgica linguagem, Castro disse que a decisão só servirá para pôr "os mercenários da aviação à disposição de Trujillo e dos inimigos da revolução para que possam bombardear de novo a população civil de Cuba".

O Tribunal de Santiago, integrado por três veteranos da luta contra Batista, absolveu os acusados dizendo que não podia condená-los com "consciência", porque não se havia provado com certeza sua culpabilidade e porque, em conseqüência, isso seria contrário aos "princípios de humanidade" da revolução.

DECISÃO INGÊNUA

Castro, contudo, disse, hoje, nesta capital, que essa decisão era "ingênua" e que punha em liberdade "os mais covardes assassinos e servidores da tirania".

"Não fizemos a revolução para isso e os que estivemos à cabeça da revolução não podemos permitir que se cometa tal êrro" — acrescentou. — "Estamos obrigados a intervir nesse assunto".

Também disse que a população de Santiago de Cuba não devia perder a calma, porque a decisão teria apelação e haveria novo julgamento.

PROTESTO

A absolvição dos aviadores acusados de bombardear populações civis durante a guerra contra Batista, provocou indignadas manifestações de protesto na capital da Província de Oriente.

Enquanto isso, outros sete asilados partiram, ontem, à noite, de Havana, em destino ao Chile, Paraguai, Argentina, Peru e Brasil, por via aérea.

Os jornalistas, por sua vez receberam no palácio presidencial o texto da lei recentemente assinada que autoriza o confisco dos bens de várias centenas de pessoas qualificadas de "colaboradores da tirania" derrubada.

Estado de sítio no Niassa

ZOMBA (Niassa), 3 (UPI-DC) — O govêrno proclamou o estado de emergência em todo o território do Niassa; e imediatamente deteve e deportou vários destacados líderes nativos da sangrenta campanha contra os brancos.

O governador britânico Sir Robert Armitage — que foi governador geral de Chipre quando estourou ali a revolta anti-britânica, hoje vitoriosa, decretou medidas severas na colônia; e ao amanhecer, a polícia colonial entrou em ação contra os dirigentes do "Congresso Nacional Africano", cujos partidários iniciaram há uma quinzena a campanha contra o branco atacando delegacias e postos aduaneiros.

PROF RENATO SOUZA LOPES
Clínica Médica — Especialista
Aparelho digestivo
México 98 tel. 22-7227 às 16,30 hs.

Em Genebra a Rússia faz nova exigência

GENEBRA, 3 — (UPI-DC) — A União Soviética pediu hoje aos Estados Unidos e à Grã-Bretanha que a discussão pormenorizada do problema da vigilância e da inspeção seja separada das negociações sôbre a proscrição das provas nucleares.

O chefe da delegação russa, Semion Tsarapkin, declarou hoje que um tratado sôbre a proscrição das provas não era o lugar indicado para se esboçar o sistema de vigilância e inspeção que deve acompanhá-lo.

VIGILANCIA E INSPEÇAO

Sugeriu o delegado russo que essa questão seja confiada à Comissão de Sete Nações, que exercerá essas funções de vigilância e inspeção.

Todavia, os Estados Unidos e a Inglaterra rejeitaram essa proposta, dizendo que o problema da inspeção envolve certos princípios de liberdade de movimento vitais para se poder concluir um acôrdo sôbre a suspensão das provas.

O debate não conseguiu retirar a conferência de seu longo impasse, embora se tenha informado que a atmosfera foi "boa".

NÃO INTERROMPEM

Por outro lado os observadores receberam hoje o comunicado divulgado em Moscou por MacMillan e Kruchev como um indício alentador de que as negociações em curso nesta cidade não serão interrompidas. O temor de que a conferência terminasse sem acôrdo se acentuou especialmente depois do áspero discurso pronunciado na semana passada em Moscou por Kruchev. Os chefes de govêrno inglês e soviético, no entanto, proclamaram hoje em Moscou a "grande importância" que atribuem a um acôrdo sôbre a proscrição das provas nucleares e seus propósitos de continuar o esfôrço para chegar a êsse acôrdo, embora ainda falte ver se isto é apenas uma declaração de princípios ou se por trás dela há algo mais concreto.

DR. BOAVISTA NERY
CLÍNICA MEDICA
RUA ALVARO ALVIM 21
14º and Sala 1406 — Têrças, Quintas e Sábados das 14 às 16 hs — Tel 52-0150
Residência Tel 26 6888

CIPRIOTAS RECEBEM MAKARIOS

NICOSIA — Depois da assinatura do acôrdo de Londres e, em particular, após a abertura dos campos de prisioneiros, os cipriotas gregos manifestam ruidosamente sua alegria nas ruas de Nicósia. Estes que aparecem na foto, viajavam com bandeiras para o aeroporto, a fim de recepcionar o arcebispo Makarios, etnarca de Chipre. — (Foto AFP-DC).

Desacôrdo sôbre a questão de Berlim

MOSCOU, LONDRES e WASHINGTON, 3 (UPI-FP-BNS-ANSA-DC) — A decisão de estudar um acôrdo para examinar a retirada parcial das tropas e armas nucleares de ambos os lados da Cortina de Ferro, pela Grã-Bretanha e União Soviética, como meio de impedir uma nova guerra, foi anunciada hoje, em um comunicado conjunto assinado pelos primeiros ministros daqueles países, srs. Harold MacMillan e Nikita Kruchev, ao encerrarem suas conversações iniciadas há dez dias em Moscou.

Horas depois, ao desembarcar no aeroporto de Londres, MacMillan anunciou que na próxima semana irá a Paris e, depois, a Bonn, a fim de entrevistar-se com o presidente Charles de Gaulle e com o chanceler Adenauer, respectivamente.

COMUNICADO CONJUNTO

Primeiro ministro britânico, Harold MacMillan, e seu colega soviético, Nikita S. Kruchev, encerram, hoje, dez dias de conferências, e anunciaram um completo desacôrdo a respeito do problema de Berlim, porém, com uma promessa de que a União Soviética iniciará dentro em breve negociações para preservar "a paz e a segurança" no mundo.

Os círculos diplomáticos ocidentais, todavia, continuam pessimistas a respeito das possibilidades de um acôrdo entre a União Soviética e o Ocidente.

MacMillan partiu de avião de regresso a Londres, aparentemente bastante satisfeito. Ao chegar à capital britânica, declarou que esperava ir dentro em breve a Washington, a fim de informar ao presidente Eisenhower sôbre os seus entendimentos e coordenar a política, embora primeiro vá a Bonn e a Paris, na próxima semana.

Num comunicado final assinado no Kremlin, MacMillan e Kruchev prometeram examinar as possibilidades de retirar tropas e armas nucleares da Europa Central, de ambos os lados da Cortina de Ferro, o que seria uma variação do plano de criação de uma "zona neutra e desatomizada" proposto há meses pelo ministro do Exterior da Polônia, Adam Rapacki, e já rejeitado pelo Ocidente.

Os dois primeiros ministros anunciaram, no entanto, que não puderam chegar a um acôrdo a respeito dos "aspectos jurídicos e políticos dos problemas" criados pela questão de Berlim, porém reconheciam que "é de grande importância para a manutenção e consolidação da paz na Europa e em todo o mundo que êsses problemas sejam resolvidos com urgência".

Numa entrevista de despedida concedida à imprensa, em Moscou, MacMillan recusou-se a dar pormenores específicos de suas "conversações confidenciais", mas confirmou que o plano de retirada de fôrças será tema de negociações.

"Nosso primeiro dever é consultar nossos amigos franceses, alemães e norte-americanos — e isso é o que nos propomos fazer" — disse.

Em seus dez dias de conversações nesta capital, MacMillan não conseguiu demover Kruchev de seus propósitos de entregar aos comunistas da Alemanha Oriental, a 27 de maio próximo, o contrôle das linhas de comunicação aliadas com Berlim, mas conseguiu fazê-lo aceitar uma conferência de ministros das Relações Exteriores antes dessa data, para discutir a questão.

O primeiro ministro britânico, contudo, advertiu Kruchev, em têrmos "firmes", de que o Ocidente não tem intenção alguma de renunciar a seus direitos em Berlim. Também rejeitou um oferecimento de Kruchv para assinar um pacto de não agressão.

Em troca, MacMillan fêz a Kruchev certas propostas, ainda não reveladas, para superar o estancamento em que se encontram as negociações sôbre proscrição das provas de armas nucleares. O próprio Kruchev classificou de "interessantes" essas propostas.

A Agência Tass, por sua vez, anunciou que um projeto de pacto de não-agressão entre a União Soviética e a Grã-Bretanha foi entregue pelo ministro Andrei Gromyko ao secretário do Foreign Office, Selwyn Lloyd, a 28 de fevereiro, e será publicado nos jornais soviéticos de amanhã, 4 de março.

Sabe-se que o primeiro ministro britânico terá, previamente conversações com o "premier" Michel Debré e o chanceler Adenauer. Para isto irá a Paris na segunda-feira e a Bonn na quinta-feira da próxima semana. É possível, segundo os meios ordinàriamente bem informados, que os ocidentais se reúnam em Washington — em nível que ainda não foi decidido — para rever a política ocidental à luz da viagem à União Soviética dos dirigentes britânicos e da última nota soviética.

MacMillan anunciou viagem aos E. Unidos

LONDRES, 3 — (UPI-DC) — A seu regresso a esta Capital, hoje à noite, o primeiro-ministro Harold MacMillan anunciou que pretend ir a Washington, dentro em breve, para coordenar a política ocidental com respeito a Berlim.

As conversações com o presidente Eisenhower seriam efetuadas depois das visitas que fará na próxima semana o "premier" britânico às Capitais da França e da Alemanha Ocidental, com o mesmo objetivo.

CONCENTRAR POLITICA

"E' necessário que concertemos nossa política para as importantes conversações que serão realizadas em um futuro próximo", disse Macmillan ante as câmaras de televisão no aeroporto desta capital.

"Espero, por outro lado" — acrescentou — "que vocês estejam de acôrdo comigo em que a Grã-Bretanha deveria assumir a iniciativa para conseguir uma solução".

Macmillan informou que tanto êle como o Ministro das Relações Exteriores seguirão para Paris e Bonn na próxima semana "para conversar com nossos amigos e aliados".

"Depois, espero ir a Washington", disse Macmillan.

Havia sido anunciado anteriormente que o Primeiro Ministro informaria pessoalmente ao general Charles de Gaulle e ao chanceler Conrad Adenauer sôbre os resultados de sua missão a Moscou; porém esta noite, pela primeira vez, Macmillan confirmou seu propósito de conferenciar também com Eisenhower, como já se dizia.

MISSÃO EM MOSCOU

Com respeito à sua missão em Moscou, Macmillan disse ao povo britânico o seguinte:

"Não chegamos a um acôrdo quanto a numerosos pontos de importância; porém acredito que chegamos a um acôrdo sôbre o seguinte, que para mim é algo supremo: que os gravíssimos problemas da Europa Central devem ser resolvidos por negociações e não pela fôrça. Essa, verdadeiramente, é a chave da questão".

"As dificuldades que haveremos de enfrentar são numerosas, fato que não podemos ocultar, porém confio, por outro lado, em que vocês estejam de acôrdo comigo em que a Grã-Bretanha deveria assumir a iniciativa para conseguir uma solução".

ACLAMADO

Macmillan foi aclamado entusiàsticamente pela multidão constituída de várias centenas de pessoas que se havia reunido no aeroporto para recebê-lo. Ali se encontravam também os principais membros de seu Gabinete.

Amanhã, Macmillan relatará detalhadamente à Câmara dos Deputados os resultados de suas conversações com Nikita Kruschev.

URSS EXIGE A LIBERTAÇÃO DOS BARCOS

MANILA, 3 — (UPI-DC) — Ministério do Exterior anunciou hoje que a União Soviética exigiu a libertação imediata dos cinco navios de pesca russos detidos desde sexta-feira pela Armada filipina, no extremo norte da ilha de Luçón.

As Filipinas não têm relações diplomáticas com Moscou, mas o pedido foi transmitido pela embaixada filipina em Washington, que por sua vez o recebeu da embaixada soviética nessa capital.

ESPIONAGEM

Fontes do Ministério do Exterior declaram que não haverá decisão sôbre êste pedido enquanto o Departamento de Defesa não tiver concluído a investigação que está realizando para determinar a razão pela qual os pesqueiros soviéticos entraram em águas filipinas sem o necessário pedido de licença. O secretário de Defesa, Jesus Vargas, declarou ser possível que os pesqueiros estivessem realizando um trabalho de espionagem.

Chega ao fim processo do ex-ditador Pinilla

BOGOTA, 3 — (FP-DC) — Será provàvelmente esta semana ou na próxima, que o Senado, constituído como Alta Côrte, pronunciará sentença no processo feito contra o antigo presidente e general da reserva Gustavo Rojas Pinilla.

Êste deu a entender que se reservava para o último dia do processo, a fim de fazer perante o tribunal que o [illegible] "revelações sensacionais" referentes aos responsáveis [illegible] sassínio do líder liberal, dr. Jorge Eliecer Gaitam, em abril de 1948.

ASSASSINATO DE GAITAN

O mistério do assassinato de Gaitan, que deu lugar, durante a 9.ª Conferência Panamericana, a violentas agitações em Bogotá, nunca foi esclarecido.

Ainda recentemente, investigadores pareciam ter aceito a idéia de que Juan Roa Sierra, um fraco de espírito, que foi linchado no local, tinha sido o autor material do assassinato, mas a imprensa acaba de publicar informações, segundo as quais a missão de Scotland Yard, contratada na época para participar do inquérito, se inclinava a julgar que Roa Sierra não era o assassino direto do líder liberal.

RELATÓRIO

Até agora o relatório definitivo dos detectives de Scotland Yard não foi publicado, mas o dr. Alberto Zuleta Angel, que era, em 1948, Ministro das Relações Exteriores, declarou perante a comissão de inquérito que um vestígio dêste relatório poderia ser encontrado na chancelaria colombiana, que tinha contratado a missão inglesa há onze anos.

REVELAÇÕES

Quanto a Rojas Pinilla, que foi igualmente chamado para declarar recentemente perante a comissão de inquérito, não acrescentou nada ao que sabem os juízes de Instrução. Soube-se que os membros do movimento "gaetanista" (liberais dissidentes favoráveis em princípio a Rojas Pinilla), esperam com interêsse as "revelações" que êste faria no último dia de seu processo. No caso em que se trate verdadeiramente de "revelações", estariam dispostos a fazer manifestações a favor do antigo primeiro magistrado, que deverá ser condenado e rebaixado.

SITUAÇÃO INTERNA

A situação interna está prestes a deteriorar-se, na Colombia; esta a impressão dos observadores de política geral do Govêrno de união nacional do presidente Alberto Lleras, liberal, que reune em seu Gabinete número igual de liberais e conservadores êstes últimos fazem parte do movimento doutrinário do ex-presidente dr. Laureano Gomez, ao passo que o grupo conservador, o do ex-presidente Mariano Ospina Perez, está na oposição. Além disso, os conservadores que se denominam "Independentes" e os partidários do general reformado Gustavo Rojas Pinilla, apeado da presidência em 1957 e que está sendo julgado pelo Senado por abuso do poder fazem oposição ativa. Algumas de suas manifestaçes coincidem, principalmente no que diz respeito aos protestos contra o custo de vida, com demonstrações organizadas pelos comunistas.

JANGADEIROS EM FLORIANÓPOLIS

FLORIANOPOLIS, 3 (Asap.-DC) — Chegou a esta capital, ontem, a jangada cearense que realiza a travessia Fortaleza-Buenos Aires, sendo os jangadeiros recebidos pelas autoridades e grande público.

Os tripulantes pernoitaram nesta capital e seguiram viagem hoje. Todos os jangadeiros estão em ótimas condições físicas.

Inscrição peronista rejeitada pela Junta

SANTA FÉ, 3 — (UPI-DC) — As esperança eleitorais do peronismo sofreram um sério revés da parte da Junta Eleitoral Provincial, ao recusar esta a inscrição nos registros eleitorais do "novo" Partido Justicialista, uma vez que os documentos apresentados por êsse grupo para sua inscrição em nada diferem dos do velho Partido Peronista, atualmente proscrito em todo o país.

No curso dêste mês e em abril próximo, uns 800 mil eleitores de seis Províncias irão às urnas eleger deputados às Legislaturas prinvinciais e Conselhos Municipais. Como desta cifra meio milhão de votos serão depositados na Província de Santa Fé, a resolução da junta automàticamente inutiliza o esfôrço de propaganda dos peronistas para a reconquista do eleitorado.

CANDIDATOS PROPRIOS

Ainda não se sabe exatamente qual será a atitude dos peronistas nestas eleições. A chamada "linha de firmeza" da esquerda trotsquista encabeçada por John William Cooke tem o propósito de apresentar candidatos próprios e, de qualquer maneira, lutará contra qualquer composição que signifique votar nos candidatos radicais intransigentes, que apoiam o Govêrno. Os dirigentes mais velhos, sob a liderança de Oscar Albrieu, último Ministro do Interior do peronismo, parecem estar na expectativa.

Enquanto isto, o Govêrno se mantém firme em relação aos peronistas, sobretudo no que diz respeito aos delegados sindicalistas.

O RELÓGIO ESTÁ SEMPRE A SEU FAVOR...

Na hora em que V. quer viajar, em que V. precisa viajar, a Cruzeiro do Sul tem sempre um horário favorável para São Paulo. ——— Chegue a tempo para melhores negócios, viajando nos CONVAIR da Cruzeiro do Sul!

Em qualquer caso... Cruzeiro e Presto!

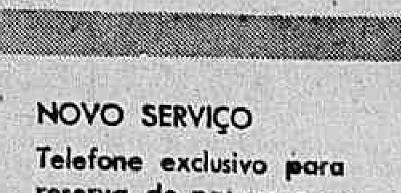

NOVO SERVIÇO
Telefone exclusivo para reserva de passagens e informações:
22-5010

SERVIÇOS AÉREOS
CRUZEIRO DO SUL
Sempre uma boa viagem

CENTRAL: Av. Rio Branco, 128 - tel.: 42-6060
CASTELO: Av. Nilo Peçanha, 26-A - tel.: 32-7000
MAUÁ: Av. Rio Branco, 19 - tel.: 43-7171 - 43-9431
SANTA LUZIA: Rua Santa Luzia, 799-loja B - tel.: 52-3008
AEROLÂNDIA: Av. Rio Branco, 277-loja B - tel.: 22-5244
COPACABANA: Rua Bolivar, 8-A - tel.: 47-6161

POLITICA ESTADUAL

PTB mineiro lançará candidato ao govêrno

Depois de assinar um acôrdo mediante o qual o PTB se reintegra plenamente no apoio ao govêrno do sr. Bias Fortes, no restante do seu mandato, o deputado Camilo Nogueira da Gama, ouvido pela imprensa de Belo Horizonte, afirmou que o seu partido marchará com candidato próprio na sucessão governamental.

Interrogado sôbre se êsse candidato seria o prof. San Tiago Dantas, o presidente do PTB mineiro disse não ter conhecimento do lançamento da candidatura do seu colega. Mas, acrescentou: — "O sr. San Tiago Dantas é por todos os títulos nome dos mais ilustres do meu partido e pode aspirar com êxito a governança de Minas".

APOIARA' BIAS

O sr. Nogueira da Gama manteve demorada conferência com o governador Bias Fortes, a fim de reajustar os têrmos do protocolo existente entre o PTB e o Govêrno do Estado.

Saindo satisfeito do encontro, declarou à reportagem:

— "Estamos dispostos a apoiar o sr. Bias Fortes, na Assembléia, com tôda a fôrça da nossa bancada".

De acôrdo com o "protocolo de Pirapora", o PTB teria direito a uma direoria em todos os três bancos do Estado; uma direção em cada uma das sociedades de economia mista; a direção de todos os departamentos das secretarias de Estado entregues ao partido; uma vaga no Tribunal de Contas, além de chefias de departamentos autônomos.

UNIDO O PTB

O sr. Bias Fortes exigiu da bancada petebista completa cobertura política à sua administração. A êsse respeito, o sr. Nogueira da Gama comentou:

— "E' verdade que a bancada, da legislatura anterior, faltou a alguns compromissos com o Govêrno. Mas, de outra parte, cada parlamentar sentiu-se prejudicado pela ação ou omissão do Govêrno. Agora, contudo, o partido está unido e coêso em tôrno de uma diretriz. Não há discrepâncias e estamos certos de que não faltaremos ao Executivo. E' preciso que se diga, outrossim, que o partido dará o seu apôio ao Govêrno, mas não quebrará a sua linha política 'doutrinária".

E concluiu:

— "Entendemo-nos perfeitamente com o governador Bias Fortes. As arestras porventura existentes na coligação serviram para estreitar, ainda mais o sentido da aliança que formamos para apoiar o Govêrno. O sr. Bas Fortes mostrou-se atento às ponderações que lhe fizemos e prontificou-se a determinar providências para que haja completa harmonização na aliança PSD-PTB".

TROCA DO SECRETARIADO

BELO HORIZONTE, 3 (ASAPRESS) — Um novo movimento dentro do P.T.B. mineiro, visando a troca de seu secretariado no govêrno dos trabalhistas, deverá eclodir a qualquer momento.

Seguindo o que foi feito com o P. R. que exigiu do governador a troca de seus representantes no govêrno, o P.T.B. está se movimentando a fim de levar de vencida a antiga reivindicação da maioria dos seus diretórios.

Camilo Nogueira da Gama em recentes declarações aos jornalistas, informou com ênfase que o Sr. Alvaro Marcilio ""estaria disposto a deixar a secretaria da Agricultura por motivo de saúde".

Para tratar de diversos assuntos, inclusive a troca dos secretários, Santiago Dantas fêz convenção da comissão executiva do P. T. B. mineiro, para uma reunião no próximo dia 7 na sede da agremiação.

BAHIA: Vieira na Secretaria

Não tem qualquer significação o desmentido ontem veiculado à notícia de que o sr. Vieira de Melo aceitou a secretaria da Viação no govêrno do sr. Juraci Magalhães. O prócer do PSD será efetivamente auxiliar do futuro govêrno baiano, muito embora não deseje revelar oficialmente sua decisão por enquanto.

Outro prócer pessedista, o sr. Oliveira Brito, até há pouco ligado ao sr. Antônio Balbino, vem procurando entendimentos con o governador eleito. Deseja inicialmente o sr. Brito uma composição interpartidária para organização da Mesa da Assembléia estadual, e o sr. Rui Santos, a quem sondou a respeito do assunto, disse-lhe que, desde que o PSD não subordine os entendimentos a reivindicações prévias, haverá possibilidade de uma harmonização das diversas correntes. O sr. Brito pensava reivindicar para um correligionário a presidência da Assembléia, pôsto que, aliás, perdeu relêvo político na Bahia com a criação do cargo de vice-governador.

O sr. Juraci Magalhães pretende convocar todos os deputados federais da Bahia, independentemente de côr partidária, para uma reunião no Palácio da Aclamação logo após sua posse. A reunião visa a tratar da posição da Bahia na Operação Nordeste bem como ao estudo de soluções administrativas às quais o governador não pensa dar conteudo politico-partidário.

PARÁ: PSD tem candidato

O PSD do Pará não apoiará a canddatura do sr. Paulo Maranhão à vaga de senador deixada pelo sr. Alvaro Adolfo. Segundo orientação deixada pelo governador Magalhães Barata, o partido apresentará candidato próprio.

Tais declarações foram feitas em Belém pelo sr Dionísio Bentes de Carvalho, presidente em exercício do Diretório Regional do PSD.

SOLUÇAO PRÓPRIA

— "O PSD — disse êle — concorrerá ao pleito de senador com candidato próprio. Essa a orientação deixada pelo governador Barata, antes de viajar para o Rio, e reiterada em sua correspondência a todos os correligionários.

— Apresso-me em fazer essas declarações em face de ter chegado ao meu conhecimento que, por ocasião do convite feito ao prof. Paulo Maranhão, se lhe teriam acertado a possibilidade de apôio do PSD ao nome apontado pela oposição.

Conhecendo plenamente o pensamento do chefe do partido — com o qual estou inteiramente solidário — de que o partido deve ter candidato próprio para disputar a vaga deixada no Monroe pelo saudoso Alvaro Adolfo — não poderia, por hipótese alguma sequer admitir a suposta proposta. O PSD irá com candidato próprio às urnas.

Concluindo, disse o sr. Dionísio Bentes:

— "Estamos apenas aguardando a chegada do general Magalhães Barata para anunciar o nome que o partido lançará, para mais essa campanha cívica em nossa terra. Se ao professor Paulo Maranhão foi levado qualquer suposto pronunciamento meu sôbre candidato único ao Senado, s. s. foi enganado por quem assim procedeu".

Indústria colaborará no plano do Nordeste

"A Confederação Nacional da Indústria e o SESI farão realizar, nos últimos dias de abril, na cidade pernambucana de Garanhuns, um seminário técnico, no qual duas centenas de especialistas das mais diversas matérias focalizarão o problema do desenvolvimento econômico do Nordeste" anunciou, ontem, à imprensa o sr. Lídio Uunardi, presidente daquela Confederação, salientando o interêsse da indústria em participar, da maneira mais ativa, do plano do desenvolvimento regional, cujas bases foram lançadas pelo presidente Kubitschek na reunião que teve com os governadores do Nordeste.

O Seminário, segundo revelou ainda o sr. Lunardi, dará particular realce aos problemas industriais, sobretudo à criação de novas unidades fabris e à modernização das já existentes, mas sem perder a perspectiva de conjunto. Os debates deverão processar-se em 11 comissões técnicas, cinco das quais se consagrarão especìficamente à indústria, tratando as seis restantes de problemas mais gerais, como o da extensão do mercado interno, a modificação da estrutura agrária, os processos e meios de financiamento etc.

PARTICIPAÇÃO DO SESI

O presidente da CNI deu a entender, em seu contato com a imprensa, que a iniciativa do Seminário para o desenvolvimento do Nordeste já estava implícita desde 1957, quando, por determinação sua, a Divisão de Estudos e Planejamentos do SESI foi encarregada de proceder a estudos sistemáticos da região. Previa-se um levantamento geral dos trabalhos até então efetuados com relação ao Nordeste, a fim de pôr em evidência os problemas que afetam a sua economia.

CONFIANÇA EM CELSO FURTADO

""Quando o presidente Kubitschek resolveu dar nova feição ao Grupo do Nordeste, do Conselho Nacional de Desenvolvimento — prosseguiu o sr. Lunardi — foi bem escolhido o sr. Celso Furtado para preparar um plano global de fomento da região. Os estudos já abordados e o programa que irá executar diretamente no Nordeste, o qual nos foi apresentado em linhas gerais, satisfizeram integralmente os homens da produção, que não podem, nesta emergência, deixar de prestar-lhe todo o apoio.

PERSPECTIVAS

""O Nordeste possui condições muito favoráveis à industrialização — acentuou o sr. Lunardi — e, para desenvolver-se, terá de industrializar-se, conforme frisou o relatório Celso Furtado. Vale ressaltar ainda que a indústria de bens de equipamento, que tão auspiciosamente se está expandindo no Sul do país, está preparada para secundar o plano de ampliação do Parque Nordestino, o que lhe proporcinará inestimáveis econimias, que são a garantia do seu próprio progresso, ao mesmo tempo em que contribui para consolidar o mercado interno, acelerando, portanto, o desenvolvimento econômico do Brasil, como um todo".

ECONOMISTAS DA CNI

Disse ainda o sr. Lunardi que a Confederação Nacional da Indústria receberá do Seminário recomendações muito precisas para nortear a sua cooperação na OPENO.

""Esta é, de modo objetivo e a traços largos, a contribuição que os homens da indústria podem oferecer, imediatamente, para o melhor encaminhamento da solução de um problema tão fundamental, como o de desenvolver o Nordeste, elevando o nível dos 20 milhões de concidadãos nossos que habitam a sacrificada região", finalizou o sr. Lídio Lunardi.

Deputado é de Itaocara

ASSEMBLÉIA FLUMINENSE

O deputado Luiz Braz, da U. D. N., comunicou, ontem, à Casa, que se considera um legítimo representante na Assembléia do município de Itaocara, embora tenha sido também eleito por Pádua, ""uma vez que obtive ali mais de mil sufrágios".

O orador, que formulou a declaração acima desmentindo afirmativas de um vereador itaocarense, deu, também, notícia da visita feita pelo Chefe do Govêrno a Itaocara, onde assistiu à posse do novo viceprefeito, eleito pela legenda do P. T. B.

OUTROS ASSUNTOS

Nas pequenas comunicações foram à tribuna: o sr. José Hadad, para protestar contra a demissão de duas professôras, nomeadas por concurso, pelo prefeito de Nova Iguaçú, assim como da derrubada de uma laranjeira plantada naquela cidade pelo presidente da República, como símbolo do progresso iguaçuano: o sr. Tito Nunes, que se referiu à visita feita, na semana passada, pelo Secretário das Comunicações ao norte fluminense, onde estudou a possibilidade de pavimentar a estrada R.J. 24: o sr. José Janoti, para apelar para o jornalista Herbert Moses, no sentido de encontrar uma maneira da distribuição de jornais para assinantes ser feita por outro meio que não os carteiros, já sobrecarregados e ganhando salários de fome: o sr. Mário de Abreu, que agradeceu ao povo campista a sua eleição para a assembléia; e ainda o líder pedecista, sr. Dail de Almeida, para protestar contra o novo aumento do preço do gás liquefeito.

Não houve ""quorum" na ordem do dia, cuja pauta era constituida apenas de vetos dos governos passados.

ALMIRANTE FALA À IMPRENSA

O contra-almirante Edward Stephan, quando falava à imprensa, a bordo do destróier "Mullinix", capitânea da Fôrça-Tarefa 86, da Marinha dos Estados Unidos, ora no Rio de Janeiro.

Brasil e EUA fazem manobras aero-navais

O vice-almirante Edward Stephan, comandante da Fôrça-Tarefa 86 da Marinha dos Estados Unidos, ora nesta Capital, salientou ontem, em entrevista à imprensa, a importância da coordenação de um sistema de defesa nas águas do Atlântico Sul, para repelir a ação de submarinos inimigos, na eventualidade de uma guerra em que se vejam envolvidos países americanos.

A fôrça norte-americana (constituída de quatro destróieres e um submarino) ficará nove dias no Rio e participará de manobras aero-navais com a Marinha e a Fôrça Aérea brasileiras, a serem realizads hoje e nos dias seguintes e na segunda e têrça-feira da semana vindoura. Os exercício serão realizados a cêrca de 60 milhas do litoral do Estado do Rio.

GUERRA ANTI-SUBMARINA

— A ameaça submarina é hoje mais séria do que nunca e nos preocupa profundamente, pois, em caso de guerra, se não estivermos suficientemente preparados para anulá-la, nossas linhas de comunicações vitais para a sobrevivência do hemisfério ocidental ficariam totalmente bloqueadas — disse o almirante Stephan, em sua entrevista, a bordo do navio-capitânea da Fôrça-Tarefa 86.

As belonaves brasileiras que tomarão parte nas manobras, sob o comando do capitão-de-mar-e-guerra Poggi de Araújo, são as seguintes: "Amazonas", "Ajuricaba", "Araguaia", "Bertioga", "Benevente" e o submarino "Humaitá". Participarão ainda dos exercícios de guerra anti-submarina aparelhos da Fôrça Aérea Brasileira.

PROJÉTEIS TELEGUIADOS

Explicou o almirante Stephan que hoje é possível localizar e destruir qualquer submarino, graças aos progressos realizados nesse campo da atividade naval. Esclareceu, porém, que os atuais submarinos têm capacidade para transportar armamentos moderníssimos, inclusive projéteis teleguiados, que podem ser disparados mesmo do fundo do mar. Daí porque é necessário que as Marinhas dos países do Atlântico Sul estejam perfeitamente familiarizadas com as novas táticas de combate.

O almirante Stephan afirmou ainda que os instrumentos de localização de submarinos se acham tão aperfeiçoados que, mesmo oculto sob a calota polar, um submarino não escaparia à sensibilidade dos aparelhos de detecção.

Duvivier acha que TV não prejudica cinema

"O futuro está na televisão, porém, a evolução que se processa no cinema fará com que êle se mantenha no seu próprio campo", declarou à reportagem o famoso cineasta francês Julien Henri Duvivier, chegado, ontem, a esta Capital pelo navio "Claude Bernard", que deu entrada em nosso pôrto, procedente da Europa.

Tendo assistido a vários filmes brasileiros, Julien Duvivier elogiou "O Cangaceiro", que fêz muito sucesso na Europa, e adaintou que o bom cinema depende do diretor e dos atores, podendo tudo ser resumido como uma questão do homem.

VIAGEM DE FÉRIAS

Muito conhecido em todo o mundo como um dos melhores produtores e diretores da França, Julien Duvivier conta cêrca de 40 anos de profissionalismo e dirigiu 65 películas. Disse o entrevistado que estava realizando uma viagem de férias ao continente sul-americano, devendo passar oito dias no Rio, seguindo para Buenos Aires, de onde retornará à França por via marítima.

Sua última produção, intitulada "Marie October" e estrelada pela artista francesa Danielle Darrieux, ainda não foi exibida na França. "Quando chegar ao meu país — declarou — irei dirigir uma nova película, intitulada "Tarendol", que é uma suave história de amor". Finalizando suas rápidas declarações, afirmou que, no seu entender, o seu melhor filme é sempre aquêle que ainda vai produzir.

EXCURSIONOU PELA EUROPA

Pelo mesmo navio regressou a esta capital o jovem estudante de arquitetura Paulo Coelho, que conquistou um prêmio de Cr$ 500 mil, na televisão brasileira, respondendo, no programa "O Céu é o Limite", a perguntas sôbre a vida e a obra do célebre pintor francês Toulouse-Lautrec. Ouvido pela reportagem, afirmou que gastou tôda a importância do prêmio viajando pela Europa, tendo tido oportunidade de visitar 13 países.

"Na França — disse — onde estive quatro meses, visitei a casa de Toulouse-Lautrec, em Albi, achando-a muito abandonada. Numa parte da enorme mansão, que foi construída no início de 1800, residem alguns de seus parentes e na outra locatários diversos".

CURSO DE TEATRO

Na "Sorbonne" o jovem estudante brasileiro realizou um curso de cenografia de teatro, que achou de nível muito baixo, bem inferior ao do Brasil. Durante sua estada na Europa, Paulo Coelho fêz uso do "auto-stop" (carona nas estradas), a fim de economizar alguns dólares.

Falando finalmente sôbre a arquitetura do Velro Mundo, declarou que a Alemanha possui a mais avançada arquitetura moderna do continente, com as inúmeras obras feitas após a guerra.

ASSISTÊNCIA MÉDICA NO FÔRO

Hoje, às 15 horas, terá lugar a inauguração, no 4º andar do edifício do Paláclo da Justiça, (Rua D. Manuel) o Serviço Médico de Urgência que atenderá indistintamente a todos que frequentam o Fôro e que necessitam de socorros imediatos.

Prestigiando essa iniciativa do desembargador Homero Pinho, atual Presidente do Tribunal de Justiça do Distrito Federal, comparecerá o prefeito Sá Freire Alvim, o secretário de Saúde da PDF, dr. Guilherme Romano, juízes, desembargadores, promotores e advogados.

PLANTÃO DIÁRIO

A dependência estará completamente equipada para atender os que necessitarem de socorros, havendo maca, medicamentos de urgência, um médico e enfermeira, no horário de 12 às 18 horas diàriamente.

Por iniciativa do desembargador Homero Pinho, a Fundação Clara Basbaum já colocou à disposição do Tribunal tôda a parte de cirurgia de que venham a necessitar quantos ali sejam encaminhados com ofício da presidência da Egrégia Côrte.

SIMPÓSIO PARA MÉDICOS

Em comemoração ao décimo aniversário da Escola de Aperfeiçoamento Médico da Policlínica Geral do Rio de Janeiro, inaugurou-se, ontem, no Serviço dirigido pelo dr. Pedro Nava, um curso em simpósios para médicos, que terminará no dia 13 do corrente. Artrite reumatóide foi o primeiro tema, fixando-se para hoje reumatismos focais e alergo bacterianos.

Nos outros dias, os temas serão os seguintes: amanhã, para reumatismos inframatórios: lupo eritematoso, dermatomiosite, esclerodermia e poliartrite nodosa; dia 6 artrose ou osteoartrite; dia 9 gôta, artropatia metabólicas; dia 10, reumatismos das partes moles e periartrite da espádua; dia 11, artrose da coluna vertebral; dia 12, espondilite anquilosante, e, dia 13, "O reumatismo como problema social"

R. G. do Sul produz mais fumo

A cultura do fumo está generalizada em todo o país, com exceção do Distrito Federal. Os maiores produtores da erva são os Estados do Rio Grande do Sul, Bahia, Minas Gerais e Santa Catarina. De um total de 140,573 toneladas registradas em 1958, os referidos Estados apresentaram, respectivamente, ... 50.653, 25.168, 19.934 e 17.938 toneladas. A seguir, os principais algarismos pertencem a Alagoas, Paraíba, Goiás, Paraná e Sergipe.

O valor da safra de fumo, no ano passado, atingiu .... Cr$ 2.341.018.000,00, contra Cr$ 2.302.067.000,00 em 1957 A área cultivada, que era de ... 178.982 hectares, desceu para 177.903. Os dados de 1958 resultam da previsão do Serviço de Estatística da Produção, do Ministério da Agricultura, estando sujeitos a retificação.

A. Latina: enorme mercado potencial

LONDRES (BNS) — Lord Chandos, presidente da Associated Electrical Industries, regressou a Londres após uma viagem de cinco semanas pelos Estados Unidos, México, Chile, Argentina, Brasil e Venezuela. Declarou Lord Chandos, à chegada: "O potencial dos mercados da América Latina é, sem dúvida, enorme. Esses países estão progredindo ràpidamente e, embora tropeçando em algumas dificuldades, têm todos um grande futuro. Na minha opinião — afirmou — devemos fazer todo o possível para estimular o interêsse local por tudo aquilo que o Reino Unido tem para oferecer. Não há motivos para temermos a concorrência de preços por parte dos Estados Unidos, embora os americanos possam conceder créditos por prazos mais longos.

Empréstimo dos EUA para obras básicas

O diretor do Ponto IV no Brasil, sr. Howard Cottam, e o adido de agricultura da Embaixada dos Estados Unidos, sr. Charles Elkinton, fizeram entrega ontem ao sr. João Batista Pinheiro, diretor em exercício do Banco Nacional do Desenvolvimento Econômico, da importância de Cr$ 2.344.662.549,40, a ser utilizada em investimentos ferroviários, usinas elétricas e produção de aço.

A operação obedece aos têrmos do Acôrdo de Vendas Agrícolas, firmado entre o Brasil e os Estados Unidos, em dezembro de 1956, segundo o qual certos produtos da agricultura norte-americana seriam fornecidos ao nosso país, para pagamento em cruzeiros. Além disso, os EUA emprestam ao govêrno brasileiro 85% da receita proveniente da compra de tais produtos.

FINANCIAMENTO

A importância ontem entregue ao BNDE representa 85% das vendas ao Brasil até setembro de 1958 e deverá ser empregada no financiamento de projetos ligados ao desenvolvimento da economia básica brasileira.

Os restantes 15% serão utilizados pelos EUA em programas que visam a incrementar as relações entre os dois países, como por exemplo o plano Fulbright, que prevê o intercâmbio de técnicos em educação, professôres e estudantes, entre ambas as nações.

VANTAGENS

O acôrdo possibilita ao Brasil a aquisição, nos Estados Unidos, de produtos alimentícios essenciais, sem o dispêndio de divisas, ao mesmo tempo que permite o empréstimo de 76 a 85%, ao nosso país, das importâncias em cruzeiros destinadas à aquisição dêsses produtos.

O acôrdo atende aos interêsses dos dois países, uma vez que os produtos agrícolas norte-americanos são colocados em áreas que, de outro lado, não poderiam adquirí-los e, para o Brasil, há a economia de divisas em dólares e o empréstimo para projetos de intercâmbio básico, além de um suprimento maior de gêneros a preços razoáveis.

PROJETOS

A importância ontem entregue ao Banco Nacional de Desenvolvimento Econômico será empregada nos seguintes projetos:

1. Expansão da produção da energia elétrica, através da construção da Usina de Furnas e outros projetos complemnetares na bacia do Rio Grande.
2. Aumento da produção da energia de Paulo Afonso e outros pontos da bacia do Rio São Francisco, além da barragem de Três Marias.
3. Construção de um novo ramal ferroviário entre as cidades de Passo Fundo e General Luz, ligando os centros de produção agrícola aos centros de consumo do Rio Grande do Sul.
4. Expansão da produção de ferro e aço.

QUATRO BILHÕES

O acôrdo ora em vigor é o segundo firmado entre os dois países. Pelo primeiro, de novembro de 1955, foram entregues ao BNDE Cr$ .... 1.510.815.152,20, que, somados à importância entregue ontem, nos têrmos do acôrdo atual, dão um total de Cr$ 3.855.477.701,60, já ransferidos ao Brasil, como empréstimo, representando 85% dos gastos do próprio Govêrno brasileiro na aquisição de produots agrícolas norte-americanos.

Mestres dos EUA no Brasil

Sob os auspícios da Comissão Educacional dos Estados Unidos no Brasil ("Fulbribright Commission"), seis professôres norte-americanos ensinarão em universidades brasileiras no decorrer de 1959.

Vinte professôres secundários brasileiros também frequentarão universidades americanas no corrente ano, além de 30 estudantes pós-graduados, a partir de setembro vindouro.

PROGRAMA PARA O CURSO

O professor Arthur Wilber Stevens lecionará literatura norte-americana na Faculdade Nacional de Filosofia a partir do mês de março e o professor Donald Koch chegará, em junho, para a Faculdade de Filosofia de S. Paulo, onde ministrará curso idêntico. O cientista William Buechner, do Massachusetts Institute of Technology, chegará, em junho, para a Pontifícia Universidade Católica do Rio de Janeiro.

O pesquisador William Hutchinnson continuará o seu trabalho na Escola Livre de Sociologia e Política de S. Paulo, onde já se encontra. O entomologista Paul David Hurd Junior realizará, na Universidade do Paraná, com o professor Moure, um curso e pesquisas sôbre as ""abelhas carpinteiras". O novo curso de Geografia das Américas, da Faculdade Nacional de Filosofia, no Rio, será dado por um geógrafo americano, possìvelmente o professor Donald D. Brand. Sete estudantes (pós-graduados) norteamericanos trabalharão e farão pesquisas em universidades brasileiras.

Combratur tem novos membros

Os srs. Maurício Roberto e Leandro Góes Tocantins foram ontem nomeados membros da Comissão Brasileira de Turismo, representando, respectivamente, o Instituto de Arquitetos do Brasil e a Superintendência do Plano de Valorização Econômica da Amazônia.

Os demais membros da COMBATUR tomaram posse recentemente, perante o presidente da República, no Catete.

EUA: importação de café em 1958

WASHINGTON, 3 (FP) — As importações de café verde, pelos Estados Unidos, em dezembro de 1958, se elevaram a um total de 269 milhões de libras, representando um valor de 103 milhões de dólares.

Essas importações foram inferiores em 13 por cento, em pêso, e em 29 por cento, em valor, em relação a dezembro do ano anterior

O total das importações, quanto a 1958, se elevou a 2.672 milhões de libras, representando um valor de 1.170 milhões de dólares A média do café verde importado em 1958 era de 43,6 centavos por libra, ao passo que essa média, em 1957, era de 49.8 centavos por libra.

Em 1958, as importações provenientes da América do Sul foram inferiores em 7 por cento em relação a 1957. As da África foram inferiores de 5 por cento, e as importações da zona norte-americana (México, América Central e Caraíbas) aumentaram de 12 por cento.

O total das importações de café verde, pelos Estados Unidos, proveniente das várias regiões do mundo, foi o seguinte, em 1958, discriminadamente: América do Norte, 564.077.000 libras; América do Sul, ... 1.704.097.000; Asia, 10.944; Africa, 392.791.000 libras.

Casa - Botafogo

Transfere-se o contrato de locação de confortável vivenda estilo "bungalow", com jardim, garagem, 3 quartos, 2 salas, varanda, áreas, dependências de empregada, cozinha etc. pelo aluguel antigo a quem ficar com os móveis e instalações. Situada em rua residencial próxima a Rua Voluntários da Pátria. Telefonar 26-2661 para marcar visita.

Festival de Cannes: convidado o Brasil

O Brasil acaba de ser convidado a concorrer ao XII Festival Internacional do Cinema, que se realizará em Cannes, de 1 a 15 de maio do corrente ano.

O Itamarati fêz ontem ao Ministério da Educação a comunicação dêsse convite, que lhe chegou através da Embaixada francesa no Rio.

PRÊMIOS

O Festival de Cannes é patrocinado pelos ministérios do Exterior e da Indústria e Comércio da França. Os países participantes deverão apresentar filmes de longa e curta metragem, conferindo o Festival Palmas de Ouro aos melhores trabalhos, na categoria. Há prêmios, também, para o cenário mais original e para as melhores interpretações.

Os filmes concorrentes deverão estar enquadrados nas seguintes condições: terem sido produzidos nos 12 meses precedentes ao Festival; não terem sido exibidos na Europa, a não ser nos países produtores; não terem sido apresentados em nenhuma competição cinematográfica internacional; e se situarem dentro do espírito de amizade e cooperação universal.

NERVOSOS o prof. MAURÍCIO DE MEDEIROS retomou normalmente sua clínica às 2.ª, 4.ª e 6.ª de 9 ao meio-dia. Hora marcada. Fone de manhã: 22-5941 — Rua Miguel Couto, 7 — 5.º andar.

Atrás destas portas...

abre-se o Maravilhoso

Mundo da Pan American!

A Pan American — a linha aérea pioneira em viagens internacionais mais econômicas — abre-lhe as portas para 82 países... para o mundo todo! As portas que aqui o convidamos a transpor são as de nossos escritórios de passagens no Rio e em São Paulo. Também as portas de nossos amigos, os Agentes de Viagens, dão para o Maravilhoso Mundo da Pan American. Procure o símbolo da Pan Am que se vê em quase tôdas: êle estará indicando-lhe o "caminho certo".

Em nome de todos os nossos Agentes de Viagens no Brasil, e em nosso próprio, damos-lhe as boas-vindas!

PAN AMERICAN

A LINHA AÉREA DE MAIOR EXPERIÊNCIA DO MUNDO

Rio de Janeiro: *Av. Pres. Wilson, 165-A, tel.: 52-8070 - Em Copacabana: Av. N. S. de Copacabana, esquina de Rua Rodolfo Dantas, tels.: 36-3051 e 36-3052*

São Paulo: *Av. Ipiranga, 95-103, tel.: 36-0191*

Diario Carioca

Fundado em 17 de julho de 1928

RIO DE JANEIRO, 4 DE MARÇO DE 1959

Nossa opinião

Conservadores e nacionalistas

O PROF. Hermes Lima sistematizou, com sua clareza habitual, o problema ideológico que fundamentará a luta pela presidência da República em 1960, a começar pela afirmação certa de que a ideologia política será a inspiradora das formações eleitorais em tôrno de nomes, que se definirão inevitàvelmente sejam quais fôrem os despistamentos a que recorram.

De um lado, disse o professor, teremos o candidato "privatista", conservador, aquêle que representará as fôrças políticas e econômicas que preferem deixar à livre iniciativa, ao empreendimento privado o comando do desenvolvimento nacional. De outro lado, teremos o candidato desenvolvimentista ou nacionalista, que será aquêle que lutará pela permanência da direção do Estado na batalha pelo enriquecimento do país.

Embora o ilustre articulista do "Jornal do Comércio" não tenha aplicado o conto, a esta altura não há qualquer dúvida de que o sr. Jânio Quadros é o candidato conservador, seja qual fôr o despistamento demagógico de que se utilize para sua penetração junto ao eleitorado. Representante de importantes interêsses privatistas, o ex-governador de São Paulo começou por empolgar o partido que é, por excelência, conservador, a UDN, no qual se refugiam os tradicionais defensores da liberdade de iniciativa no mundo econômico, pouco importando o que rezem seus estatutos e programa partidários. São conhecidas as restrições do sr. Carlos Lacerda à presença do Estado no comando da batalha econômica pelo progresso do Brasil e o líder da Oposição agiu com desusada coerência ao identificar no sr. Jânio Quadros a bandeira da sua própria luta política, do liberalismo econômico que mal suporta a ingerência do Estado na indústria do petróleo.

O prof. Hermes Lima lembrou com propriedade que sem o comando estatal não teríamos hoje nem Volta Redonda nem a Petrobrás, pois os interêsses privados movimentam-se sob a atração do lucro, indiferentes em substância aos problemas fundamentais da coletividade. Os progressistas ou nacionalistas não são hostis à iniciativa privada, apenas subordinam o conjunto das atividades econômicas ao comando do Estado, ao qual cabe discriminar entre interêsses de grupos e interêsse nacional para que êste se imponha sôbre aquêles.

Pois bem, não há no Brasil de hoje quem não identifique também as fôrças políticas que promovem o desenvolvimento nacional. Essas fôrças conquistaram o govêrno para o sr. Juscelino Kubitschek e na dinâmica social o predomínio da vida pública do Brasil continuará com elas enquanto o progresso brasileiro necessitar do estímulo e da direção do Estado. Sob inspiração popular, nunca um povo retrocedeu quando se lança à conquista da sua liberdade econômica e essa constatação é suficiente para justificar integral otimismo quanto ao êxito de uma campanha política que se proponha a manter com o povo e o Estado a direção do desenvolvimento nacional. O candidato desenvolvimentista será o candidato popular: logo será o vencedor. A popularidade que se atribui ao sr. Jânio Quadros é uma ilusão maliciosamente forjada, conforme ficará fartamente provado no momento em que as fôrças políticas se mobilizarem para a campanha da sucessão presidencial.

Cooperação política

TALVEZ pela primeira vez na história política do país, o acôrdo pré-eleitoral entre o PSD e o PTB vem sendo cumprido escrupulosamente.

Superando ressentimentos e intrigas de alguns correligionários, os srs. Juscelino Kubitschek e João Goulart mantêm-se fiéis à letra e ao espírito do ajuste que realizaram antes de chegarem ao poder. Êsse fato mostra a sinceridade e a fôrça de caráter dos dois eminentes brasileiros. E, dessa forma, não tem faltado ao Govêrno a necessária base parlamentar para a execução dos seus planos administrativos.

Pouco importa o trabalho de sapa do sr. Ernani do Amaral Peixoto e seu grupo de recalcados. Acima das suas ambições mesquinhas pairam os interêsses superiores do Brasil. A êles é que estão servindo lealmente o presidente e o vice-presidente da República. E assim permanecerão. E assim deverão continuar além do atual qüinqüênio, pois, juntos, petebistas e pessedistas enfrentarão as urnas de 1960 e elegerão o continuador do sr. Kubitschek na presidência da República.

Combate à carestia

O GOVÊRNO está empenhado na batalha do abastecimento. E' uma imposição da conjuntura. Urge "intervir para abastecer e abastecer para baratear".

Claro está que, realizada essa tarefa, há que redobrar de esforços visando a impedir as especulações. Nessa parte a COFAP pode e deve ser rigorosa nos seus tabelamentos, que terão de abranger outros produtos essenciais se continuarem as explorações.

O caso das tinturarias, que pràticamente foram liberadas, exige reconsideração. O mesmo acontece com os medicamentos e artigos automobilísticos relacionados com os transportes (pneus e implementos para caminhões).

O combate à alta do custo da vida começa na política econômico-financeira (crédito, taxas cambiais, impostos, tarifas alfandegárias, fretes etc.) e terá forçosamente de ir até às operações policiais.

O govêrno está ultimando os seus planos e os executará com firmeza e decisão. Os preços não podem subir mais.

Transportes

O BRASIL precisa ir para a frente. Mas há um empecilho forte a retardar o progresso econômico do país: a falta de transportes para o escoamento dos produtos da sua lavoura para os centros consumidores. Êste é um problema que vem desafiando todos os govêrnos e que está concorrendo poderosamente para a carestia dos gêneros de primeira necessidade e conseqüente alta dos preços.

Um exemplo típico é o que está acontecendo no Rio Grande do Sul, segundo notícias dos jornais de Pôrto Alegre, e conforme denunciou na semana o próprio governador Leonel Brizola. A volumosa produção do Estado está ameaçada de se perder em grande parte pela falta de navios. Existem naquela unidade federativa cêrca de 46 mil toneladas de gêneros alimentícios destinadas aos portos do Norte do País. Os três portos do Estado estão repletos, mas os transportes não chegam, apesar de ordens da Comissão Mista de Marinha Mercante.

O problema de transportes está intimamente ligado ao bem-estar social. Onde há comida não há tristeza. No momento em que o presidente da República assume pessoalmente a campanha contra a alta de preços e mostra seu inconformismo com a situação, interessa pela sorte do povo, a questão dos transportes precisa ser encarada com coragem, capacidade e disposição.

CARESTIA E CRÉDITO

MAURÍCIO DE MEDEIROS
(da Academia Brasileira de Letras)

SOMOS um país de organização econômica original. Teòricamente, somos uma democracia capitalista, isto é, de respeito à iniciativa e ao capital privados. Mas na prática, mercê da pressão política de um demagogismo avassalador, metemos o Estado na exploração de algumas atividades industriais, ora participando delas em colaboração com o capital privado, ora agindo monopolisticamente, como n.. Petrobrás. Por outro lado, elaboramos uma legislação trabalhista que tolhe por completo a liberdade do empregador — o que representa um óbice à livre emprêsa — e oficializamos os sindicatos profissionais, amparados materialmente à conta do Fundo Sindical, arrancado da contribuição dos empregadores...

Dentro de um sistema hibrido assim, é sempre difícil a resolução das crises econômicas, que acabam recaindo nos seus ônus, sôbre a coletividade, através das responsabilidades que nelas assuma o Tesouro.

Seria vão tentar corrigir tal situação. Importaria qualquer tentativa nêsse sentido em uma verdadeira revolução.

Nessas condições têm os fatos de ser encarados em face da realidade brasileira, com soluções hibridas. E é diante dessa perspectiva que os governantes se embaraçam e hesitam, ficando a formular soluções contemporisadoras, na esperança de que o Tempo traga a atenuação ou eliminação dos males a curar.

Assim, por exemplo, adotou-se agora uma política de restrição de crédito num país em que tôda a vida de transações nêle repousa exclusivamente. Vêm então os comerciantes, que são os intermediários mais necessitados dêsse elemento de vida e protestam, pedindo revisão da política adotada pelo Govêrno. É claro que o abuso de crédito gera uma prosperidade fictícia. Mas nem todo crédito tem êsse efeito.

Assim, por exemplo, lembro-me de ter lido há alguns anos o texto de uma conferência feita perante a Confederação Nacional do Comércio pelo então diretor do Banco da Prefeitura, sr. Gabriel Côrte Imperial, expondo um plano de financiamento aos atacadistas de gêneros alimentícios para que fossem cobertas as deficiências de tais gêneros nos mercados consumidores. Na ocasião seu Plano foi amplamente discutido e aplaudido pelos elementos mais autorizados na matéria. Isso foi em 1952. Passaram-se 7 anos e nunca se executou o Plano que teria indubitàvelmente tido seu reflexo sôbre a questão de preços.

O financiamento cercava-se de tôdas as garantias, de tal forma que o Banco financiador — evidentemente o do Brasil — poderia estar certo de recuperar integralmente tôda a soma emprestada, pois que o atacadista não tocava em um centavo, senão no final de cada transação quando recebesse do varejista o documento de débito pelo gênero fornecido e após sua liquidação. Dentro do sistema de estímulo à livre emprêsa, nunca vi nada de mais perfeito.

Mas, parece que as atuais autoridades financeiras do país fogem de qualquer medida que importe em conceder crédito, seja a quem fôr. E o Plano do sr. Côrte Imperial, embora tenha sido novamente agitado, ficará novamente pôsto no arquivo... Tampouco parece que essas autoridades queiram afrontar os trabalhos da aquisição de tais gêneros por conta própria... E, então, continuaremos na fase das reuniões de comissões, dos relatórios, das manchetes nos jornais, sem que nada de concreto e prático resulte, a não serem providências policiais de efeitos muito duvidosos...

PARANAGUÁ BATE RECORDE

COINCIDIU com as solenidades comemorativas da excepcional posição alcançada pelo pôrto de Paranaguá nas exportações brasileiras de café, lançamento,. no Estado do Paraná, da campanha pelo aumento do consumo interno da bebida, na base de menores preços e melhor qualidade do café vendido ao público.

Um banquete de 400 talheres foi oferecido ao presidente e diretores do Instituto Brasileiro do Café, durante o qual foi ressaltada a operosidade do sr. Renato da Costa Lima à frente da autarquia cafeeira, ao mesmo tempo em que se pleiteava diversas melhorias para o Pôrto recordista, bem como o estabelecimento de um novo tipo, o "Paraná" para o café de origem paranaense.

TIPO "PARANA"

Dentre as várias personalidades presentes que saudaram o presidente do IBC, o prefeito de Paranaguá exaltou a ação que foi imprimida àquele órgão, facilitando a atuação do comércio cafeeiro, o qual, dessa forma, tem a possibilidade de espandir-se para penetrar em novos mercados e reconquistar para o Brasil a posição que lhe cabe como o maior produtor de café do mundo. No mesmo sentido manifestaram-se os representantes do governador do Estado, deputado João Ribeiro ,do Centro de Comércio do Café e da Bôlsa de eMrcadorias de Paranaguá. Foi então solicitado ao sr. Renato da Costa Lima que interferisse junto ao Govêrno Federal no sentido de ser reaparelhado o pôrto daquela cidade paranaense. O pôrto de Paranaguá, embora sofrendo as deficiências de aparelhagem telegráfica, telefônica e até de luz e fôrça, conseguiu estabelecer um novo recorde nas exportações de café com um total, em fevereiro último, superior a 650 mil sacas. No mesmo passo sugeriu-se que fôsse estabelecida uma denominação para o café do Paraná, alvitrando uns que se introduzisse no mercado internacional o tipo "Paranaguá" ou o tipo "Paraná", para a bebida embarcada por aquêle pôrto.

Agradecendo as homenagens de que fôra alvo, o presidente do IBC prometeu aos cafeicultores paranaenses tôda a ajuda possível na solução dos problemas ali apresentados. Referiu-se com especial ênfase à já vitoriosa campanha, que empolga todo o país, por um aumento substancial do consumo interno do café, campanha que ali se lançava em relação ao Estado do Paraná, como já fôra feito no Distrito Federal, em S. Paulo, Rio de Janeiro, Minas e Espírito Santo. Ao falar da necessidade premente de conquistarmos novos mercados para o nosso principal produto de exportação, inclusive e principalmente os países da "Cortina de Ferro", o sr. Costa Lima acentuou:

— Com isto estamos trabalhando para conseguirmos mais dólares para o país e mais cruzeiros para os lavradores.

OPORTUNAMENTE

O presidente do Instituto Brasileiro do Café reafirmou seu integral apoio à atual política cafeeira do Govêrno Federal. Declarou no entanto acreditar que, na oportunidade favorável, assim que as condições econômicas do país o permitam, sejam adotadas pelo govêrno providências que melhorem a situação dos cafeicultores.

O Que Se Diz:

...QUE o sr. Jânio Quadros tem dito a várias pessoas, inclusive ao sr. Carlos Lacerda que só pretende chegar ao Catete sôbre os cadáveres do PSD e do PTB...

...QUE o dito Jânio acrescenta então que, a não ser assim, pretere não chegar a presidente...

...QUE no tradicional trote dos calouros da Faculdade de Direito de Natal, dois cartazes fizeram grande sucesso transformando-se em verdadeiras notícias para os natalenses.

...QUE o primeiro dêsses cartazes dizia que uma vez eleito sucessor do governador Dinarte Mariz o sr. Aluízio Alves devolverá para Caicó todos os Mariz atualmente existentes em Natal, com o que as repartições públicas ficarão desertas, abrindo centenas de vagas...

...QUE o segundo cartaz apontava o senador Dix-Huit Rosado como "uma inteligência engessada", evidente alusão à fábrica de gesso de que é dono o senador potiguar...

Pequeno MUNDO

O PRIMEIRO desenho animado chinês foi concluído em Xangai. A fita, em côres, tem uma técnica parecida com a dos "cartoons", com a diferença de que foram empregadas, em lugar dos "cartões", as tradicionais figurinhas chinesas animadas recortadas com tesouras. A fita é, realmente, uma interessante nova experiência no cinema, pois combina a arte de recortar essas figuras, típica da China, com a outra, igualmente chinesa, das sombras, e cuja história data de mais de mil anos. Trata-se de uma autêntica inovação no campo do cinema. A fita intitula-se "Chupaschich come a melancia". Chupaschich é um personagem característico — um porquinho — da famosa novela clássica chinesa "Viagem para o Ocidente". — (ANSA).

O SORRIDENTE escultor do Vale Cardena, Guiseppe Rifesser, lançou aos mais autorizados críticos austríacos um desafio: prontificou-se a esculpir sob os olhares dêles, na hora, e de memória, isto é, sem o auxílio de qualquer desenho ou modêlo, uma estàtuazinha que estudiosos e antiquários atribuiram a um escultor ignorado, vivido no século XIV, na França. Todavia Rifesser declarou que estudiosos, críticos e perito verão formar-se sob suas mãos a escultura de uma madona antiga, mas não poderão ver a douração e o tratamento necessário para o envelhecimento artificial, técnica que constitui o seu grande segrêdo. Todavia os interessados poderão fazer uma marca na estatueta para depois reconhecê-la, como se oriunda de muitos séculos atrás. Guiseppe Rifesser é escultor famoso e reside em Ortisei, na Itália. — (ANSA).

JOSEPH Bonavita, dono de café, era de uma generosidade sem limites com os vagabundos do bairro do Bowery, em Nova Iorque, mas lesava o fisco. Está ameaçado de passar 20 anos na prisão. Em 1946, tinha jogado dinheiro pela janela. A polícia mandou-o para o hospício durante alguns meses. Mal saído do hospital, onde havia sido julgado completamente são, recomeçou a jogar dinheiro pela janela, embora a polícia terminasse por indagar de onde saia o dinheiro, de que Bonavita espalhava. Pesquisas revelaram que Bonavita era um fervente jogador da Bôlsa de Nova Iorque, onde havia ganho 70 mil dólares, não declarados, entre 1952 e 1955. "Por que o senhor lesa o fisco?" Perguntou-lhe o juiz Leo Rayfiel. Esperava-se que Bonavita respondesse: "O govêrno já é bastante rico". Mas êle respondeu: "Não queria que minha mulher conhecesse minhas rendas suplementares". — (FP).

Panorama Econômico NO BRASIL E NO MUNDO

Brasil e Inglaterra: comércio necessário

LONDRES, 3 (FP-Especial para o DC) — "Se a Grã-Bretanha quiser, sèriamente, vender seus produtos ao Brasil, deve examinar os meios de oferecer facilidades de crédito e enviar missões comerciais a meu país", declarou o sr. Antônio Marinho, diretor do Bureau Comercial do govêrno brasileiro em Londres, ante os membros da seção brasileira na Câmara de Comércio londrina, reunidos em assembléia anual.

O sr. Marinho, além disso, evocou a possibilidade de encontrar, nos países da Commonwealth britânica, escoadouros para os produtos da indústria nascente do Brasil.

O adido comercial brasileiro frisou, inicialmente, o declínio do comércio anglo-brasileiro desde a primeira guerra mundial. "Antes de 1914, observou, a Grã-Bretanha fornecia ao Brasil 46% das importações totais brasileiras e recebia, em compensação, 31% das nossas exportações. Uma elevação foi constatada, depois que o comércio atingiu, em 1954, o nível mais baixo já registrado; contudo, em 1957, essas percentagens cifram-se em apenas 3,4 e 4,7% respectivamente.

Depois de ter atribuído, principalmente, êsse declínio ao problema das facilidades de crédito e à falta de contatos diretos entre os homens de negócio britânicos e brasileiros, o sr. Marinho frisou que a maior parte das transações comerciais se efetua atualmente no Brasil na base do crédito a longo têrmo ou pagamentos distribuídos por um período de cinco anos.

Evocando as recentes visitas ao Brasil de sir David Eccles, ministro britânico do Comércio, e de lord Chardos, eminentes financistas inglêses e a que devem fazer, em breve, a duquesa e a princesa Alexandra, de Kent, o sr. Marinho afirmou: "Essas visitas são muito apreciadas, mas deveriam produzir-se mais amiúde. Quer se trate de visitas de negócios, quer de mera cortesia, contribuem sempre para melhorar as relações e consolidar os laços de amizade entre os dois países".

"O Brasil deseja vivamente comprar produtos britânicos, cuja excelente qualidade é muito estimada. Tem, além disso, necessidade dos conhecimentos técnicos da Grã-Bretanha. Se o problema do crédito é um obstáculo importante, disse êle, com a aplicação da boa-vontade e da perspicácia, deveremos encontrar soluções para vantagens mútuas dos interessados.

Passando ao problema do desenvolvimento das exportações brasileiras para a Grã-Bretanha, o sr. Marinho declarou que levando em conta a concorrência dos produtos da Commonwealth, que se beneficiam com a preferência imperial, as vendas de certos produtos brasileiros, tais como madeira de construção, minério de ferro, carne e açúcar, poderia aumentar consideràvelmente.

O Brasil deve, igualmente, encontrar escoadouros para seus novos produtos manufaturados, que são de "boa qualidade e baratos". Seus primeiros clientes são, naturalmente, seus vizinhos da América Latina.

"Mas já exportamos produtos manufaturados até para os Estados Unidos, como plainas e máquinas de costura. Por que então não nos voltarmos para a Commonwealth e as colônias britânicas, para vender nossos produtos?"" perguntou o sr. Marinho, concluindo:

"A melhora das relações anglo-brasileiras exige uma ação constante, enérgica e vital".

Respondendo, depois, a um exportador de lãs que se queixava de que o mercado brasileiro, outrora bom cliente, estivesse agora fechado para os produtos dêsse gênero, o sr. Marinho frisou a necessidade de proteger as fábricas brasileiras e observou que essas restrições às importações podem ser contornadas pela abertura, no Brasil mesmo, de fábricas inglêsas, como fazem já outros países".

Dólar alta nos leilões

Embora se mantivesse estável o valor do dólar no mercado livre de câmbio, as sobretaxas para a mesma moeda nos leilões de promessa de venda de câmbio registraram ontem nova alta. No mercado livre o dólar foi cotado quer na abertura quer no fechamento a Cr$ 140,50 (venda) e Cr$ 136,50 (compra).

Nos leilões realizados na Bôlsa de Valores do Rio de Janeiro, o valor médio das sobretaxas alcancadas pelo dólar americano subiu a Cr$ 286,12 e Cr$ 384,00, para as categorias geral e especial, contra Cr$ 274,00 e Cr$ 380,88 registrados no último leilão. Foram licitados os 1.291.000 dólares oferecidos com o prazo de 120 dias.

Encontraram licitantes ainda, cambiais em moeda-convênio com a Noruega (20.000) e Tchecoslováquia (3.000).

Café em baixa, cacau em alta

NOVA IORQUE, 3 (UPI) — No mercado a têrmo de café, o Santos B antigo fechou hoje entre baixa de 18 pontos e alta de 1, vendendo-se 52 contratos; o novo fechou entre 10 pontos de baixa e 10 de alta, com venda de 83 contratos; o M antigo fechou em baixa de 7 a 15 pontos, vendendo-se 12 contratos, ao passo que o novo o fêz com baixa de 2 a 15 pontos, e venda de 36 contratos.

No mercado de entrega imediata o Santos 4 baixou meio centavo, fechando a 38 centavos e meio de dólar, a libra. Os cafés colombianos se mantiveram a 45 centavos e o mexicano Coatepec a 42 centavos.

A Bôlsa de Cacau cotou hoje, no disponível, o Bahia Superior a 38 centavos e 44 centésimos de dólar, a libra. Alta de 69 pontos. O fechamento do mês anterior foi cotado na Bôlsa de Nova Iorque a 35,40.

França interessada na carne brasileira

O Escritório Comercial do Brasil em Paris, em ofício dirigido à Confederação Rural Brasileira, comunicou o interêsse que vêm manifestando para importação de produtos do Brasil, principalmente carne, numerosas firmas nas principais cidades do território francês.

O sr. Iris Meinberg, presidente da CRB ante notícia tão auspiciosa para o desenvolvimento econômico do país, comunicou a mesma a tôdas as Associações Rurais do Brasil.

Mercado regional ferroviário

CORDOBA (Argentina), 3 (UPI) — Dezesseis economistas da Argentina, Brasil, Chile, México e Uruguai iniciarão hoje, nesta cidade, uma conferência patrocinada pela Comissão Econômica para a América Latina (CEPAL) para discutir o intercâmbio de equipamentos para ferrovias com o propósito de estabelecer um mercado regional dêsse artigo.

Esta primeira reunião se efetua em momento em que existe a possibilidade de que a Argentina possa, em breve, estar em posição de fornecer locomotivas elétricas "Diesel", fabricadas em Cordoba, recebendo vagões para carga, fabricados no Brasil e no Chile.

A companhia italiana "Fiat" está produzindo já nesta cidade motores "Diesel" de 3.000 cavalos de fôrça e levanta atualmente outra fábrica para tais motores.

As indústrias "Kayser" estão terminando uma nova oficina que será também capaz de produzir vagões ferroviários em série.

No Brasil existe uma indústria bastante adiantada para a fabricação de vagões de carga.

Argentina: fábrica americana de borracha

BUENOS AIRES, 3 (FP) — Com importante contribuição de capitais estrangeiros, será montada na Argentina uma fábrica de borracha sintética em quantidade suficiente para abastecer as necessidades do consumo interno. O poder executivo aceitou, em princípio, a proposta da firma norte-americana "Texas Butadiene and Chemical International Limited", de Houston, para realizar um investimento de cêrca de 67 milhões de dólares para instalação de oficinas petroquímicas, que produzirão cêrca de 40 mil toneladas de borracha sintética anuais, cifra a ser elevada posteriormente a 60 mil toneladas.

Para observar cana no Nordeste

RECIFE, 3 — (Asapress) — Os agrônomos Homero Arruda e Spencer Arruda, respectivamente, diretor da Estação Experimental de Casa de Piracicaba e chefe da Secção de Fitopatologia Aplicada do Instituto Biológico de São Paulo, foram convidados pelo presidente do I.A.A., para visitaram a zona canavieira de Pernambuco.

Em companhia do dr. Dalmiro Almeida, chefe geral do Serviço Agronômico do I.A.A. e. com os agronômos da Inspetoria Técnica do I.A.A., aquêles técnicos vão se deter em minuciosa observação de grande interêsse para a lavoura de cana da região.

Faz ainda parte do programa de observações técnicas, uma longa visita aos órgãos de classe, que se completará com duas conferências a serem proferidas pelos agronômos paulistas.

S. A. DIARIO CARIOCA

Presidente: Horácio de Carvalho Jr.
Vice-Presidente: Danton Jobim
Diretor-Secretário: Pompeu de Sousa
Diretor-Gerente: Sebastião França dos Anjos
Diretores: Augusto De Gregorio e Zelio Valverde

Sede:
AVENIDA RIO BRANCO, 25

Presidência	43-3014
Diretoria 43-6465 e	43-3930
Administração	23-4643
Chefia da Redação	43-6574
Secretaria	43-5539
Política	23-4437
Polícia	23-5082
Esportes	23-4472
Public 23-3783 e	23-3930
Promoção e Vendas	23-3662
Oficinas	43-5609

São Paulo: Barão de Paranapiacaba 61, 4.º, g 23 — Tels.: 32-5841, 35-6286
Belo Horizonte: Av. Afonso Pena 774, 3.º, s 308 — Tel.: 4-8844
Niterói: Av. Amaral Peixoto, 84, s. 601 Tel.: 2-7893

ASSINATURAS

Brasil e países da convenção postal
Anual .... Cr$ 300,00
Semestral .... Cr$ 160,00
(Outros países)
Anual .... Cr$ 500,00
Semestral .... Cr$ 300,00

VENDA AVULSA

Preço do exemplar, inclusive aos domingos .... Cr$ 3,00

RECLAMAÇÕES: Qualquer irregularidade no fornecimento de jornais às bancas ou na entrega de DIARIO CARIOCA aos nossos assinantes, deverá ser reclamada ao Departamento de Promoção e Vendas, por carta ou pelo telefone 23-3662.

A OPINIÃO DO LEITOR

Pagamento atrasado no M. do Trabalho

O leitor Leônidas Gurgel, desta capital, escreve-nos a seguinte carta:

"Sr. redator do DIARIO CARIOCA. Os funcionários do Ministério do Trabalho (pessoal permanente) deveriam receber, hoje, seus vencimentos, de acôrdo com a tabela organizada pela Diretoria da Despesa do Ministério da Fazenda. Já vinha retardado êsse pagamento. Entretanto, com grande surprêsa encontraram um aviso afixado à entrada do "hall" do edifício, anunciando que por determinação da Fazenda estava suspensa a entrega dos cheques "até segunda ordem"..

Foi grande o rebuliço no MTIC Grande e justo. Qual o motivo do adiamento? Só havia uma explicação: falta de dinheiro. Mas, será possível? Será que o Tesouro está assim com as suas arcas tão vazias, a ponto de faltar ao pagamento do funcionalismo?

Acreditamos que outro tenha sido o motivo que não foi revelado. O funcionalismo fica sujeito, agora, ao critério da "segunda ordem?" Quando virá ela? Hoje, amanhã, depois de amanhã, no fim da semana? E os compromissos dos servidores? Espero, com meus colegas, que a varinha de condão do ilustre ministro Lucas Lopes nos dê, ainda hoje, uma alegria, pois na verdade o recebimento regular dos nossos salários, nos tempos bicudos que vivemos, traz sempre uma curta mas certa ilusão de felicidade aos nossos lares."

MERCADOS e COTAÇÕES

TAXAS AD VALOREM

TAXAS "AD VALOREM"

Para os despachos "ad Valorem", na Alfândega do Rio de Janeiro, durante o mês em curso, foram as seguintes as médias cambiais:

MERCADO OFICIAL

Países:	
América do Norte, Dólar	18,92
Alemanha, Marco	4,5117
Austria, Schilling	0,7275
Bélgica, Franco Belga	0,3773
Dinamarca, Coroa	2,7339
França, Franco	0,0386
Holanda, Florim	4,9984
Inglaterra, Libra	52,8675
Itália, Lira	0,0304
Suécia, Coroa	3,6459

MERCADO LIVRE

América do Norte, Dólar	142,88
Alemanha, Marco	34,37
Argentina, Pêso	2,41
Austria, Schilling	5,50
Bélgica, Franco Belga	2,8568
Canadá, Dólar	148,23
Dinamarca, Coroa	19,63
França, Franco	0,2942
Holanda, Florim	38,33
Inglaterra, Libra	399,16
Itália, Lira	0,2288
Portugal, Escudo	5,02
Suéca, Coroa	25,42
Suíça, Franco	33,20
Uruguai, Pêso	14,98

CÂMBIO LIVRE

O mercado de câmbio livre abriu ontem, estável e fechou paralisado.

BANCOS PARTICULARES

Abertura:	Comp.	Vend.
Dólar	136,50	140,50
Libra	383,00	395,00
Escudo	—	4,92
Marco	32,65	33,65
Lira	0,216	0,228
Franco suíço	31,55	32,55
Franco francês	0,275	0,287
Fechamento:		
Dólar	136,50	140,50
Libra	383,00	395,00

Câmbio

O Mercado de Câmbio Oficial funcionou ontem estável. O Banco do Brasil, para cobranças vencidas em geral para remessas e cotas autorizadas declarou vender libras à vista para entrega pronta Cr$ 52,9760 e dólares a 18,92.

Aquêle Banco comprava letras de exportação a Cr$ 51,4080 sôbre Londres e a 18,36 sôbre Nova Iorque.

O Banco do Brasil afixou as seguintes taxas para saques:

A	Venda	Compra
Libra	52,9760	51,4080
Dólar	18,92	18,36
Marco	4,5093	4,3759
Pêso uruguaio	2,0961	2,000
Escudo	0,6642	0,6328
Coroa sueca	3,6433	3,5355
Franco francês	0,0386	0,0369
Florim	4,9924	4,8447
Coroa dinam.	2,7341	2,6531
Itália Lira	0,0304	0,0295
Franco belga	0,3771	0,3660
Coroa tcheca	2,6278	2,5500
Schilling	0,7273	0,7058
Franco suíço	4,4158	4,2503

OURO FINO

O Banco do Brasil comprou ontem a grama do ouro fino na base de 1.000 por 1.000 em barra ou em moeda ao preço de Cr$ 20.8176.

Câmara Sindical

Médias cambiais fixadas em 27 de fevereiro de 1959.

MERCADO OFICIAL

Países:	
América do Norte, Dólar	18,92
Alemanha, Marco	4,5105
Bélgica, Franco	0,3771
França, Franco	0,0386
Inglaterra, Libra	52,6968
Itália Lira	0,0304
Suiça, Franco	4,5158

LIVRE

América do Norte, Dólar	141,59
Alemanha, Marco	33,76
Argentina, Pêso	2,50
Austria, Schilling	5,60
Bélgica, Franco	2,82
Canadá, Dólar	146,50
Dinamarca, Coroa	20,30
França, Franco	0,29
Inglaterra, Libra	397,05
Itália, Lira	0,2288
Portugal, Escudo	4,98
Suécia, Coroa	25,37
Suiça, Franco	32,81
Uruguai, Pêso	15,50

MOEDAS

América do Norte, Dólar	141,94
Alemanha, Marco	34,27
Argentina, Pêso	2,17
Austria, Schilling	6,10
Bélgica, Franco	2,70
Chile, Pêso	0,14
Espanha, Peseta	2,43
França, Franco	0,3906
Inglaterra, Libra	398,00
Itália, Lira	0,2313
Portugal, Escudo	4,95
Suécia, Coroa	26,00
Suiça Franco	33,12
Uruguai, Pêso	15,19

Bôlsa de Valores

A Bôlsa de Valores trabalhou ainda ontem, sem interêsse, tanto assim que os negócios continuaram limitados. As apólices da União e as Obrigações de Guerra ficaram sem alteração, o mesmo acontecendo com as estaduais de São Paulo e de Minas Gerais de sorteios e de renda. As Municipais Lei 820 planos A e B, e as ações de companhias fecharam sem interêsse, ficando os demais papéis inalterados, como se vê a seguir:

VENDAS REALIZADAS ONTEM

União		Cr$
50	Unit.	580,00
213	D. Emis. Nom.	590,00
534	Idem port.	790,00
6	Idem Emp. Antigos	755,00
116	Reajustamentos	780,00
	Obrigs.	
1	T. Nac. 1930 de Cr$ 500	380,00
1	Guerra de Cr$ 500 C/14 S. V.	530,00
200	Guerra de Cr$ 1000 C/J	790,00
2	Idem C/14 S. V.	1.100,00
2	Guerra de Cr$ 5000 C/12 S. V.	5.600,00
	Estaduais: Apls.:	
88	Minas 1934 pt. 2a. Série	87,00
39	S. Paulo	197,00
	Municipais: do D.F.:	
322	Lei 820 do P/A	600,00
300	Idem	602,00
55	Idem P/B	565,00
350	Emp. 1931	150,00
	Cias.: Ações:	
600	Progresso do Brasil port.	215,00
86	Carioca Industrial	160,00
140	Cerv. Brahma Ord.	500,00
150	Idem Pref.	495,00
300	Idem	497,00
100	Idem	498,00
85	D. Santos Nom.	215,00
515	Idem port.	215,00
2730	Mesbla pt.	229,00
610	Moinho Fluminense	709,00
215	Motorista União Com. Importadora	200,00
322	Sid. Belgo Mineira pt.	1.910,00
100	Willys Overland do Brasil Ord.	111,00
	L. Hipotecárias:	
500	Bco. da Prefeitura do D. Federal de Cr$ 1000 de 7%	650,00

Café

O mercado de café disponível funcionou ontem, em condições sustentadas e com os preços inalterados. Os possuidores deram ao tipo 7, a base anterior de Cr$ 295,00 por 10 quilos e durante os trabalhos não houve vendas. Fechou inalterado. O movimento verificado foi o seguinte: Entradas 10.354 sacas, sendo 2.082 pela Leopoldina; 920 pela Marítima e 7.352 pela estrada de Rodagem. Embarques 36.272 sacas, sendo 16.950 para a América do Norte; 15.239 para a Europa; 4.000 para a América do Sul e 83 para a Africa. Existência 826.975. Café despachado para embarques não houve.

COTAÇÕES POR 10 QUILOS

Tipo 2	345,00
Tipo 3	335,00
Tipo 4	325,00
Tipo 5	315,00
Tipo 6	305,00
Tipo 7	295,00
Tipo 8	285,00

(Incluído o preço da sacaria)

ESTADO DE MINAS

Café comum	Cr$	29,50
Café fino	Cr$	42,85

ESTADO DO RIO

Café comum	Cr$	30,00

CAFE' A TERMO

Não funcionou ontem.

Açúcar

O mercado de açúcar funcionou ontem estável e com os preços inalterados. Entradas 9.780 sacas, sendo 500 do Estado do Rio e 9.280 de Maceió. Saídas 12.000. Existência 81.255 sacas.

COTAÇÕES POR 60 QUILOS

Branco cristal	530,00 a 540,00
Mascavinho	430,00 a 440,00

Algodão

O mercado dêste produto regulou ontem, calmo e com os preços inalterados. Entradas não houve e sairam 420, ficando em estoque 14.070 fardos.

Cotações "Rio Têrmo"

Mercadorias em trapiche no Rio de Janeiro, preço por dez quilos *Fornecida pelo corretor Madeira de Freitas*

(CONDIÇÕES DO MERCADO)

ENTREGA PRÓXIMA	Cruzeiros
Fibra longa	
Seridó tipo 3-4	1.500,00
Fibra média	
Sertões tipo 3-4	1.350,00
Ceará tipo 3-4	1.300,00
Fibra curta	
Matas tipo 3-4	750,00
Paulista tipo 5	760,00
ENTREGA FUTURA	
Fibra longa	
Seridó tipo 3-4	N/C
Fibra média	
Sertões tipo 3-4	N/C
Ceará tipo 3-4	N/C
Fibra curta	
Matas tipo 3-4	N/C
Paulista, tipo 5	700,00

Virão dólares para fazenda de criação

O grupo de pecuaristas norte-americanos que atualmente visita o Brasil estêve na Fazenda Indiana (quilômetro 31 da Rodovia Rio-São Paulo), onde assistiram ao desfile de cêrca de 80 novilhos Nelore, de alta seleção, seguidos de 130 vacas, da mesma categoria, e onze reprodutores machos destinados ao melhoramento dêsse valioso plantel.

Os pecuaristas ianques, que se fizeram acompanhar de suas espôsas, ficaram muito bem impressionados, sobretudo quando foram informados do regime de alimentação a que foram submetidos e manifestaram o propósito de inverter capitais e instalar centros modernos no Brasil. Essas declarações foram feitas ao DC pelo técnico-zootecnista Durval Garcia de Menezes, que os acompanhou na visita àquela fazenda.

PROVA DE MELHORAMENTO

Muito importante e decisiva na conquista do entusiasmo dos norte-americanos, acrescentou o técnico Durval Garcia, foi a exibição de um lote de bezerros do 6º ao 9.º mês submetidos à prova de ganho-de-pêso, base em que se assenta o melhoramento genético e econômico dêsse rebanho em seleção. E mais ainda quando souberam, disse, que foram criados em regime de pasto e capim colonião, jaraguá, angola e leguminosas forrageiras. Fizeram francos elogios à organização pastoril brasileira.

Os pecuaristas norte-americanos pretendem instalar fazendas precisamente para criar novilhos de corte, tendo para tanto solicitado uma série de informações, que lhe foram logo prestadas, sôbre custo da terra, facilidades de transporte, capacidade de consumidora interna de carne, possibilidades de exportação de excedentes de consumo, custo de produção e valor de venda dos produtos, o que dá bem idéia, finalizou o dr. Durval Menezes, do vulto das emprêsas que serão transferidas para o Brasil. Pretendem mesmo ativar negociações, de modo a voltarem em 1960 para conclusão das mesmas.

LLOYD BRASILEIRO Patrimônio Nacional

Escritório Central: Rua do Rosário, 2/22

Tel.: 23-1771

Passagens: Avenida Rio Branco, 44/46

Tel.: 43-1247

NORTE

RIO GUAIBA
(Cargueiro) vg. 22 — IDA
Sairá a 4 do corrente para: Fortaleza — Belém — Santarem — Óbidos — Parintins — Itacoatiara e Manaus
NOTA: Êste navio não conduzirá cargas para Fortaleza e Belém.

BOCAINA
(Cargueiro) vg. 30 — IDA
Sairá a 6 do corrente para: Ilhéus — Salvador — Aracaju e Penedo
NOTA: Êste navio não conduzirá cargas para Salvador

RIO AMAZONAS
(Cargueiro) vg. 31 — IDA
Sairá a 12 do corrente para: São Luis e Belém
Receberá cargas no Armazém 13, até 9 de março.

BARÃO DO RIO BRANCO
(Cargueiro) vg 24 — IDA
Sairá a 10 do corrente para: Salvador
Receberá cargas no Armazém 24, até 9 de março.

GOIAZLÓIDE
(Cargueiro) vg. 27 — IDA
Sairá a 10 do corrente para: Cabedelo e Recife

AVISO
Qualquer alteração na data de saída dos navios será publicada neste local.

SUL

RIO IPIRANGA
(Cargueiro vg. 12 — VOLTA
Sairá a 6 do corrente para: Santos — Rio Grande e Pôrto Alegre
Receberá cargas nas Docas, até 1 de março.

EUROPA
SAIDAS DO RIO

LÓIDE BRASIL
Sairá a 5 do corrente para: Vitória — Barra de Ilhéus — Salvador — Cabedelo — São Vicente — Havre — Londres — Antuérpia — Roterdam — Bremen e Hamburgo

LÓIDE EQUADOR
Sairá a 31 do corrente para: Vitória — Salvador — Cabedelo — Casablanca — Gibraltar — Barcelona — Marselha — Nápoles — Livorno e Gênova

AMERICA DO NORTE
SAIDAS DO RIO

LÓIDE BOLIVIA
Sairá a 8 do corrente para: Barra de Ilhéus — Salvador e Nova Iorque

AMERICA DO NORTE
SAIDAS DE SANTOS

LÓIDE BOLIVIA
Sairá a 6 do corrente para: Rio — Barra de Ilhéus — Salvador e Nova Iorque

PNEUS: 3.º AUMENTO EM SEIS MESES

Novo aumento nos preços de venda ao consumidor sofreram, a partir de ontem, os pneumáticos. Essa informação foi prestada ao DIARIO CARIOCA, por representante de uma indústria de artefatos de borracha, o qual esclareceu que as fábricas foram levadas a tomar essa medida em virtude do aumento dos ágios, nos leilões da Bôlsa de Valores.

Êste é o terceiro aumento verificado, nos últimos seis meses, nos preços dos pneumáticos. O primeiro foi decorrente do reajustamento do custo de câmbio e os dois últimos resultaram dos aumentos sucessivos dos ágios.

CDEB PODERÁ INTERVIR

Um novo aspecto do problema é que a Comissão Executiva de Defesa da Borracha tem, assegurada por Lei, a possibilidade de intervir, tabelando o produto, desde que se verifique que os reajustamentos frequentes, dos pneumáticos, estão sendo exorbitantes.

A reportagem apurou, todavia, que, até o momento, êsse órgão não pensa em tomar tal atitude, de vez que se admite como razoável a explicação dada pelos fabricantes.

DUQUESA NO CHILE

SANTIAGO, 3 (FP-DC) — A duquesa de Kent e sua filha Alexandra, chegaram ao aeródromo de Los Cerrillos, às 17,24 horas locais, a bordo do avião "Britânia", prosseguindo na viagem de aproximação e boa vontade por aquêles países da América Latina.

ANTINAZISTA

O deputado Goerger, que viveu dez anos no Brasil, volta a visitar-nos

PREFEITOS DE GOIÁS QUEREM BRASÍLIA EM 60

Trinta e dois prefeitos, representantes de cêrca de um milhão e meio de habitantes de municípios vizinhos a Brasília, se reuniram em convenção, na localidade de Unaí, aprovando a criação da Superintendência dos Municípios Vizinhos de Brasília (SUM-VIBRA), destinada a formar na linha de frente pela mudança da capital da República, no prazo previsto.

A convenção foi aberta no dia 27 de fevereiro, sob a presidência do sr. Vitor Nunes Leal, representante do presidente da República, estendendo-se suas sessões até o dia 1.º do corrente, domingo. Os prefeitos participantes do conclave visitaram Brasília, a convite do sr. Israel Pinheiro, presidente da NOVACAP.

IRÃO AO CATETE

Falando à reportagem, o sr. José de A. Filho, prefeito de Unaí, que teve a iniciativa de convocar a conferência, declarou que os trabalhos foram coroados de pleno êxito e que se propunham a tornar cada vez mais fortes os ideais de mudança da capital.

Disse o entrevistado, que deverá ser criada uma comissão de sete prefeitos que irá entender-se com o presidente da República, sôbre a mudança da sede do govêrno federal, naquilo que venha a afetar a vida dêsses municípios.

AUXÍLIO À ESCOLA DE AERONÁUTICA CIVIL

Reconhecendo a importância da Escola de Aeronáutica Civil, mantida pelo Sindicato Nacional dos Aeronautas e pelo Sindicato Nacional dos Aeroviários, a Comissão do Imposto Sindical, por proposta do sr. Ari Campista, resolveu conceder-lhe um auxílio anual de 1 milhão e 800 mil cruzeiros.

O engenheiro J. A. Schilling, falando à imprensa

Estivadores começam hoje a debater greve

Tendo a Comissão de Marinha Mercante negado o aumento salarial de 57% pleiteado pelos sindicatos da classe, em todo o país, o Conselho de Representantes da Federação Nacional dos Estivadores reunir-se-á a partir de hoje, nesta Capital, a fim de deliberar se deflagram greve, como recurso extremo para obter o atendimento de suas reivindicações.

Durante a reunião do Conselho de Representantes, os líderes dos estivadores decidirão se deflagram greve à zero hora do dia 13, conjuntamente com os marítimos ou se continuam promovendo "demarches" junto às autoridades para tentar solucionar pacificamente o litígio.

AÇÃO COMUM

A diretoria da Federação Nacional dos Marítimos já estabeleceu os primeiros contatos com os dirigentes da Federação Nacional dos Estivadores propondo a assinatura de um pacto de ação comum das duas classes para que deflagrem uma greve em conjunto à zero hora de 13, a fim de exigir do govêrno o atendimento das reivindicações formuladas pelos sindicatos estaduais.

Essa proposta será submetida à apreciação do Conselho de Representantes da Federação Nacional dos Estivadores, órgão que congrega todos os sindicatos estaduais da classe.

SITUAÇÃO

O presidente da Comissão de Marinha Mercante em ofício enviado à Federação Nacional dos Estivadores informou que não poderia conceder o aumento salarial pleiteado, pois em levantamentos efetuados nas emprêsas portuárias verificou que os trabalhadores da estiva têm salários superiores aos que alegam, não encontrando base para atender suas reivindicações.

O ofício da Comissão de Marinha Mercante será estudado pelos conselheiros da Federação Nacional dos Estivadores e servirá de base às suas decisões quanto à deflagração de greve.

PUBLICAÇÕES

Recebemos e agradecemos: "Contribuição ao Estudo do Cálcio, Fósforo e Ferro em Alimentos Brasileiros", publicação do SAPS; "Américas", de dezembro, 1958; "Centro dos Excursionistas", janeiro-fevereiro-março.

Deputado alemão vem fazer conferências

Procedente de Bonn, chegou a esta Capital, viajando pela "Lufthansa", o professor Herman Georgen, membro do Bundestag (Câmara dos Deputados da República Alemã), que vem ao Brasil com a finalidade de proferir conferências sôbre o momento internacional e a posição da Alemanha em face dos últimos acontecimentos.

O prof. Georgen, com o advento do regime nazista, refugiu-se na França, de onde se transferiu para o Brasil, aqui residindo durante cêrca de dez anos, sendo, por essa razão, o único parlamentar alemão que fala e escreve corretamente a nossa língua.

PROPAGANDA DO BRASIL

Há pouco, quando da realização da Conferência da União Interparlamentar, o professor Georgen integrou a delegação de seu país. Grande amigo do Brasil, divulga, frequentemente, em vários jornais da Alemanha, artigos de propaganda das nossas possibilidades e realizações. Por outro lado, vários jornais do país publicam correspondência de sua autoria.

MENSAGEM

Tendo tomado parte, como revelamos acima, na Conferência da União Interparlamentar, como membro da delegação alemã, que teve a presidi-la o sr. Eugen Gerstenmaier, Presidente do Bundestag, o sr. Goergen é portador de uma mensagem especial dêste à Câmara dos Deputados do Brasil.

ENTREVISTA COM O PRESIDENTE

Amanhã, o sr. Herman Goergen será recebido pelo embaixador Negrão de Lima, Ministro das Relações Exteriores e, nos próximos dias, em audiência especial, pelo Presidente da República. Em seguida, visitará S. Paulo, Paraná, Santa Catarina, Minas Gerais, Bahia, Ceará, Pernambuco, Estado do Rio de Janeiro e Rio Grande do Sul, proferindo conferências nas capitais dêsses Estados sôbre o momento político e a posição da Alemanha em face dos últimos acontecimentos.

ENTREVISTA E COQUETEL

Em dia que será oportunamente divulgado, o deputado Hermann Goergen concederá, na ABI, uma entrevista à imprensa, rádio e televisão, oferecendo, nessa ocasião, um coquetel aos seus colegas jornalistas. E' pensamento do prof. Goergen esclarecer a opinião pública brasileira sôbre o problema de Berlim.

DIRETOR DA CENTRAL ESCLARECE AO PÚBLICO

Em entrevista coletiva à imprensa reunida no seu gabinete, o diretor-superintendente da Central do Brasil, prestou esclarecimentos a respeito das obras de remodelação e modernização que vêm sendo realizadas nas linhas suburbanas que servem à Capital.

Disse o eng. Jorge de Abreu Schilling que os trabalhos se vem processando em ritmo acelerado, em cumprimento aos planos elaborados e em consequência dêsse fato, e motivado pela mudança de trilhos e dormentes, pequenos atrasos tem ocorrido com os trens suburbanos, pois que sòmente é possível a execução dêsses trabalhos com a interrupção das linhas que estão sendo reaparelhadas.

500 OPERARIOS

Para se ter uma idéia do volume dos trabalhos que estão sendo executados, quinhentos operários especializados estão empenhados nestes misteres, e, no ano de 1958, entre Engenho de Dentro e eDodoro foram empregados 30.032 dormentes de bitola larga, 6.705 trilhos de 57 quilos por metro e 12 metros de comprimento cada, além de 4.662 m3 de pedra britada para lastro.

A Central do Brasil, através de financiamentos proporcionados pelo BNDE, já importou 32 mil toneladas de trilhos de 52 quilos por metro que serão destinados aos trechos de Engenho Novo a Engenho de Dentro; Deodoro a Nova Iguaçu; Terra Nova a Magno; Cascadura a Madureira e de Barra do Piraí a Japeri, cobrindo, aproximadamente, 256 quilômteros de linha, o que proporcionará um tráfego mais intenso e pesado, além de melhor segurança.

Café: Paranaguá toma a ponta

Segundo dados estatísticos fornecidos pelo Instituto Brasileiro do Café, as exportações do produto, durante o mês de fevereiro último, totalizaram .... 1.707.229 sacas, contra 710.409 exportadas em igual mês do ano passado, e assim distribuídas:

Paranaguá — 650.486; Santos — 456 711; Rio — 357.702; Vitória — 133.367; Angra dos Reis — 93.923; Niterói — ... 7.255; Recife — 5.767; Salvador — 2.018 sacas.

IAPI ampliará pôsto médico: Juiz de Fora

O sr. Nélson Schustef, diretor do Departamento de Assistência do IAPI, informou, ontem, ao DIARIO CARIOCA que será atendido o apêlo formulado pelos dirigentes sindicais de Juiz de Fora, no sentido da imediata instalação das novas dependências do pôsto de assistência médica do IAPI naquela cidade, acrescentando, porém, que há algumas dificuldades no que tange aos equipamentos para os serviços.

O apêlo foi formulado na última sexta-feira, quando os dirigentes sindicais mineiros expuseram ao diretor do IAPI, de viva voz, as reivindicações de seus representados no campo da assistência médica. Pedido semelhante formularam, no mesmo dia, os sindicatos paulistas, através de uma delegação que pleiteou a ampliação dos serviços médicos da instituição na Capital e no Estado de São Paulo.

FALTA DE RECURSOS

Adiantou o sr. Nelson Schustof que a solicitação dos dirigentes sindicais reflete uma das deficiências da instituição e é reconhecida inclusive pelos seus administradores, pois o IAPI precisaria manter perto de 1 900 postos de assistência médica em todo o país e até agora conta apenas 30.

Explicou, todavia, que a insuficiência é devida à falta de recursos, uma vez que a contribuição específica de 1%, para prestação de assistência médica, teve a sua arrecadação sustada em face de decisão judicial favorável a recurso impetrado pelos empregadores. Em consequência, o IAPI teve que restringir a assistência médica ampla aos municípios do Distrito Federal, Petrópolis, Juiz de Fora e Brasília, onde a taxa foi mantida. Nos demais, a instituição presta assistência médica apenas aos associados em gôzo de benefício, quando o ideal seria a implantação da assistência ampla, possibilitando o atendimento não só dos associados, mas também de seus dependentes, o que exige uma taxa suplementar.

CONTRIBUIÇÃO POSITIVA

Já a pretensão esposada pelos sindicatos paulistas exigirá algum tempo para ser atendida, tendo em vista as deficiências financeiras expostas, segundo revelou o sr. Nelson Schustof, que apontou como solução definitiva a aprovação da Lei Orgânica da Previdência Social, ora em trâmite no Senado, e através da qual a previdência social contará com maiores recursos.

— «O problema, porém, merecerá a maior atenção de nossa parte» — disse o sr. Nelson Schusto, — «Isso porque — acrescentou — a opinião dos trabalhadores representa um fato salutar, sobretudo para as instituições de previdência social, nas quais, conforme têm reiterado os dirigentes do PTB, mais se deve fazer sentir a influência dos trabalhadores, que devem ser os seus reais administradores.

«É uma contribuição altamente positiva — concluiu — e deve ser prestigiada, como, aliás, está fazendo êste Departamento, que já solicitou o pronunciamento dos sindicatos e federações desta capital acêrca de nossos serviços, com o objetivo de integrá-los na solução efetiva dos problemas da previdência social».

SUMOC: NOVOS REGISTROS DE FINANCIAMENTO

Mais dois financiamentos em moeda estrangeira foram registrados pela Superintendência da Moeda e do Crédito, em benefício da indústria automobilística. Tratam-se das resoluções ns. 57 e 58, daquele órgão, que aprovaram as transações do grupo brasileiro participante da firma Volkswagen do Brasil e da Simca do Brasil.

A primeira operação tem o valor de DM10.080.000,00 e, para a mesma foi concedida a taxa de câmbio de Cr$ 23,81 por marco alemão. A diferença entre o valor da operação à taxa cambial favorecida e o equivalente à taxa de câmbio concedida é de Cr$ 0,20 por franco francês. A diferença entre os valores (câmbio favorecido e categoria geral) é no montante de Cr$ 10.690.449,80.

CAFÉ: MAIS DÓLARES E CRUZEIROS

"Em meu discurso de Paranaguá não tive, absolutamente, a expressão que me foi atribuída por um órgão da imprensa, aludindo a "mais dólares e não mais cruzeiros", o que seria aliás, uma expressão contraditória", declarou, ontem, em entrevista à imprensa, o presidente do Instituto Brasileiro do Café, sr. Renato da Costa Lima, ao regressar daquela cidade paranaense.

— O que procurei dizer, naquela oportunidade — concluiu — foi da necessidade de exportar o máximo de café para todo o mundo, que está sequioso por essa bebida, inclusive, e principalmente, os países da chamada "cortina de ferro", onde se cobra alto preço por quilo do café cru: isso quer dizer melhor receita cambial.

CONGRESSO DOS EX-COMBATENTES

O coronel Newton de Andrade de Melo, adjunto do Gabinete Militar da presidência da República, foi eleito representante do Conselho Nacional dos Ex-Combatentes do Brasil na VIII Assembléia Geral da Federação Mundial dos Antigos Combatentes, a realizar-se entre 10 e 17 de abril próximo, em Roma.

O representante brasileiro pretende apresentar uma proposição, no sentido de que uma das futuras reuniões da Federação se realize no nosso país. Mais dois ex-combatentes acompanharão o coronel Newton Melo a Roma.

Chapas de aço: nova reunião

Nova reunião, para discutir o problema do abastecimento de chapas de aço ao mercado consumidor nacional (mas que, como as anteriores, não chegou a qualquer resultado positivo) teve lugar, na tarde de onetm, no gabinete do Ministro da Fazenda.

Compareceram ao encontro, além do sr. Lucas Lopes, o gal. Macedo Soares, Presidente da Companhia Siderúrgica Nacional; o sr. João Kubitschek, Diretor da mesma emprêsa; o Ministro da Viação, comandante Lúcio Meira; o secretário do Grupo Executivo da Indústria Automobilística, o sr. Sydney Latini, e um representante da Carteira de Câmbio do Banco do Brasil.

Nenhum dos assunots tratados transpirou em detalhes para a imprensa. A reportagem credenciada, todavia, foi informada, pelo gabinete do ministro Lucas Lopes, que o assunto não se revestira de qualquer importância. Nenhum significado especial poderia ser atribuído à reunião.

EUROPA

CR$ 4.950,00 MENSAIS

O novo plano do CREDI-PANAIR vem tornar ainda mais fácil a sua viagem de férias ou de negócios, com uma despesa mínima mensal, perfeitamente dentro de suas possibilidades.

Venha conhecer êste novo plano nas Agências de Viagens de sua preferência, ou nas Agências da

PANAIR DO BRASIL

LITERATURA

Civilização Ótica

O CRÍTICO e ensaísta Armindo Blanco escolheu, para divulgar em português, um dos tratados mais modestos e essenciais para os que se iniciam no estudo do complexo estético do cinema: «A Estética do Filme», de Bela Balazs, que é um dos poucos livros válidos hoje, entre os nascidos na idade ingrata do cinema. Balazs era o esteta por excelência. Fazer cinema, no que a palavra fazer significa «técnica» era para êle um fascínio. Era um deslumbrado diante de uma invenção cujo destino era aproximar os homens, o primogênito da Civilização Ótica.

Quando os recursos mecânicos deram ao cinema o seu meio de expressão, Balazs mobilizou tôda a sua cultura e sensibilidade e colocou-a a serviço do filme. Debruçava-se sôbre um texto de Shakespeare e lamentava o fato de sofrer o poeta de Straford-on-Avon da angústia do inexprimível. Chegou a negar, embora discretamente, que o maior dos elisabetanos tivesse alcançado a sua expressão mais pura através da palavra. Afirmou que Romeu era frágil porque num filme bastante medíocre de Mervyn Le Roy a câmera esmagava o protagonista, numa tomada de contra-campo, de uma maneira mais contundente que as palavras, que definiam a situação.

«A Estética do Filme», de Balazs, é uma das poucas especulações em tôda a literatura cinematográfica que nos leva a refletir sôbre o imenso poder de comunicação que o filme pode exercer sôbre o homem moderno, êste pobre escravo das imagens. — D. V. O.

Notícias

NO Rio, há três dias, o crítico paranaense Temístocles Linhares, que veio tratar do lançamento, ainda êste ano, de um volume contendo vários ensaios literários.

•

A Livraria São José lançou ontem o livro de Dirce Côrtes Riedel, "O tempo no romance machadiano", penetrante estudo sôbre a obra do criador de Brás Cubas. "Coisas idas e vividas", de Luís Gurgel do Amaral, foi outro lançamento de ontem, da mesma livraria.

•

NA próxima semana, ainda sob os auspícios da Livraria São José, teremos na praça a "Introdução à Literatura Brasileira", de Afrânio Coutinho, o papa da nova crítica e um dos nossos mais combativos homens de letras.

•

O poeta Abgar Renault será recepcionado, no próximo dia 10, pela Congregação do Externato Pedro II, na qualidade de professor catedrático de português. Deveria saudá-lo o professor do mesmo estabelecimento, acadêmico e embaixador Álvaro Lins, que, não podendo afastar-se de Lisboa, remeteu o discurso que deveria pronunciar na solenidade. Na oportunidade, o sr. Abgar Renault ministrará sua aula inaugural de inglês.

•

O escritor sergipano Armindo Pereira, autor de "Açoite" e "Flagelo", está escrevendo um novo romance, ainda sem título. O cenário é o mesmo das duas obras anteriores.

Remessa de livros e correspondência: Seção LITERATURA — Redação do DIÁRIO CARIOCA — Av. Rio Branco, 25, sobreloja.

CINEMA — Décio Vieira Ottoni

"O Príncipe Encantado"

THE *Prince and the Showgirl* (MM-Productions; Warner) é uma comédia frívola onde nem a boa-vontade dos críticos menos rigorosos ou o grande esfôrço de Laurence Olivier conseguiram encontrar a mínima influência do estilo "sofisticado" que seria ideal para o assunto. Do ponto de vista cinematográfico é mais um ato falhado de Sir Laurence. Diretor medíocre de filmes e, talvez, o maior ator desta geração, Olivier demonstra, pela quarta vez, que o cinema, do ponto-de-vista artístico, não tem qualquer significado para êle: vale apenas como uma técnica subsidiária e assim mesmo essa validade se resume em fixar boas ou más interpretações.

A peça desta vez enlatada por Sir Laurence deriva da comédia teatral "The Sleeping Prince", de Terence Rattingan, seguramente a obra mais medíocre dêste autor. A trama se nutre das situações contraditórias surgidas quando duas castas sociais se misturam e, naturalmente, não se combinam. A intriga reúne o aristocrático Sir Laurence a Marilyn Monroe, que é a própria expressão popular do "sexy-appeal". Êle desempenha o papel de um príncipe-regente da Carpátia, país imaginário e, ao que se entende, ultra-civilizado; ela faz uma nativa do Milwaukee, Estado norte-americano que, no princípio do século, era uma espécie de interior de Minas Gerais.

•

DO encontro do bicho do mato com o refinado príncipe nasce a série de equívocos que alimenta a comédia. O Regente, que veio a Londres para a coroação de George V (isso se deu em 1910, provável época em que foi ambientada a fita), alimenta uma aventura fugaz com a jovem corista. A moça, fascinada com o cerimonial da Côrte, intromete-se na embaixada carpatiana, onde se instala durante as solenidades. O seu jeito simplório, a sua falta de traquejo social, causam as maiores aflições e ela termina por conquistar a Rainha-Mãe, comparecer como dama de honra à solenidade da coroação, receber condecorações, intrometer-se em revoluções e acabar sem nada entender de tôda aquela engrenagem. Isso tudo, a cargo de Marilyn Monroe, quase sempre provoca risos da platéia, que é escrava de sua malintencionada igenuidade. Quanto ao filme pròpriamente dito é um filme banal, servil ao texto e ao diálogo, difícil de ser acompanhado porque é excessivamente dialogado e salvo pela vitalidade de Marilyn.

ARTES — Antônio Bento

Várias Notícias

LISBOA, 3 (ANI) — Um acontecimento artístico em Lisboa após sete anos de ausência. Cândido da Costa Pinto volta a expor. O pintor, várias vêzes exposto na Bienal de São Paulo, foi o chefe da escola surrealista em Portugal. Agora, contudo, encontra-se em nova fase, designada por biomorfista.

A vida artística está no pleno auge nesta cidade. As salas do Secretariado Nacional da Informação mostraram recentemente três exposições: dum pintor português, da arte dos esquimós do Canadá e de reproduções de quadros da Itália. Simultâneamente, na Sociedade Nacional de Belas Artes realizam-se os costumados certames, geralmente obras de associados, e nalgumas galerias particulares efetuaram-se também exposições de variados estilos e classes.

Uma outra galeria de arte, misto de "atelier" e "cabar", inaugurou uma diferente forma de divulgação das coisas artísticas. Ali se são criadas num estabelecimento gênero "cabaré", que não tem cantores ou músicos profissionais: são os próprios artistas, recrutados entre a juventude, que executam ao piano as suas composições, ao mesmo tempo que se efetuam os costumados debates sôbre questões literárias ou artísticas.

•

CIDADE DO VATICANO, 3 (UPI) — O Papa João XXIII recebeu, hoje, do pintor argentino Felix Fabian, um retrato a óleo de seu predecessor, Pio XII.

Fabian pintou o quadro depois de haver assistido às diversas cerimônias na Basílica de São Pedro, durante as quais fêz bosquejos do finado Pontífice, que lhe serviram de base para a obra final, na qual consumiu dois anos.

•

NOVA YORK, 3 — Heitor Vila-Lobos, um dos mais famosos compositores e mestres das Américas, concederá entrevista coletiva à imprensa, aqui, no próximo dia 4, data de seu 72.º aniversário natalício.

Nessa entrevista com os jornalistas, em sua residência, no Hotel Alrae, Vila-Lobos deverá discutir o Festival de Handel da Cidade de Nova York, que ontem se iniciou, no "Carnegie Hall".

O maestro Vila-Lobos, cujas obras têm o reconhecimento mundial, passa metade do ano em sua pátria e a outra metade nos Estados Unidos, é membro honorário de várias universidades e institutos.

União dos Músicos do Brasil

AS ELEIÇÕES para renovação da Diretoria, Conselho Fiscal e Conselho Diretor da União dos Músicos do Brasil, marcada para o dia 28 de fevereiro, deixaram de realizar-se por não haver número legal. Desta maneira e de acôrdo com os estatutos as eleições realizar-se-ão no próximo dia 5, às 17 horas, na sede da Instituição, na Av. Rio Branco, 185, S. 1316.

E' a seguinte a composição da Diretoria:

José Siqueira, Presidente; Antônio Gentil Guedes, 1.º Vice-Presidente; Francisco Calda, 2.º Vice-Presidente; Murilo Azevedo Lima, 3.º Vice-Presidente; Othonio Bemvenuto Silva, 1.º Secretário; Valdomiro Alves, 2.º Secretário; Hélio Cloch, 3.º Secretário; Dante Fantauzzi, 1.º Tesoureiro; Alexandre Sucupira, 2.º Tesoureiro; Valdo Meireles, 3.º Tesoureiro; Bibliotecário, Ramiro Diniz.

Para o Conselho Diretor: Arnaldo Estrela; Aloísio de Alencar Pinto; Alceu Bochino; Alice Ribeiro... e outros.

Para o Conselho Fiscal: Dniester Marques da Silva; Mário Tavares; Carlos de Almeida... e outros.

SOCIEDADE — Pomona Politis

O Brigadeiro Faz 50 Anos

Vem ao Rio Importante Missão Cubana

O BRITANICO (podemos chamá-lo britânico sem susto) chefe do Cerimonial do Itamarati, secretário Raul de Vincenzi, está que não pára desde que iniciou o roteiro para a estada da princesa Marina, duquesa de Kent, em nosso país.

Com grande habilidade e uma boa equipe de auxiliares lá está Raul tomando medidas para que tudo corra sôbre carretéis durante a permanência, aqui, da tia da soberana dos inglêses, tarefa assaz espinhosa pois todos sabem como é difícil e complexo nesses ensolarados países do Hemisfério, receber gente da nobreza, sobretudo quando esta nobreza procede da Grã-Bretanha. Se de todo êsse trabalho Raul não tirar proveito máximo, terá pelo menos, ganho longa experiência.

○

À DISPOSIÇÃO da princesa Marina ficarão o embaixador e sra. Antônio Camilo de Oliveira. Na programação das homenagens à duquesa de Kent, consta um almôço oferecido pelo sr. e sra. Celso Rocha Miranda na residência da Avenida Ipiranga, em Petrópolis, no dia 12. Neste mesmo dia as princesas Marina e Alexandra visitarão o Museu Imperial, sendo ali recebidas pelos representantes da Casa Real brasileira. Na mesma noite, terá lugar um banquete no Itamarati, presidido pelo chefe da nação e a primeira dama do país, dona Sara Kubitschek.

Para o dia 17, está marcado o jantar do Presidente da República e a primeira dama do país, pelos embaixadores de sua majestade. Podemos informar que talvez, após o mesmo, haja um baile.

A embaixada na Turquia garantida para João Guimarães Rosa

○

ESTA' no Rio o príncipe alemão Tour et Taxis, bom partido, solteiro e residente num castelo, em Viena. Na revista "Jours de France", nas bancas, vemos um flagrante do nobre senhor que ora nos visita. No seu castelo de Viena, o príncipe tem um marechal de nobreza e setecentos empregados, sendo que êle oferece todos os anos um grande baile no início da "season" elegante.

○

O SR. e sra. Ernesto Paranhos estão pensando em se desfazer de sua residência da Avenida Visconde de Pirajá, devendo no local ser construído um edifício de apartamentos.

Depois da viagem que pretendem fazer à Europa, os Paranhos residirão no apartamento do novo prédio da Avenida Vieira Souto, em vias de conclusão.

○

SEUS filhos, o diplomata e sra. Antônio Azeredo da Silveira conseguiram reaver o apartamento do edifício Barão de Lagoa alugado até aqui ao sr. e sra. Luís Pontual Machado que, por sorte, conseguiram alugar o apartamento do sétimo andar do mesmo prédio, na Avenida Rui Barbosa...

A duquesa e a imprensa

OS jornalistas brasileiros terão um encontro (convite nominal) com a duquesa de Kent, na Embaixada britânica. A princesa Marina não poderá na ocasião, ser interpelada sôbre qualquer assunto. Caberá a ela sim, se bem entender, fazer algumas perguntas.

O encontro dar-se-á nos jardins, quando os fotógrafos farão algumas chapas. Logo após, os rapazes da imprensa passarão aos salões. Segundos após, aí surgirá a duquesa amável como no encontro anterior mas... não lhe façam perguntas.

— Sôbre o assunto, o diplomata Carlos Jacinto de Barros, chefe do Serviço de informações do Itamarati, manteve palestra ontem com os jornalistas.

Agenda Diplomática

O EMBAIXADOR Moacir Ribeiro Briggs foi o primeiro chefe de missão diplomática a apresentar credenciais à Sua Santidade o Papa João XXIII. Um detalhe: o primeiro chefe de missão diplomática a apresentar credenciais ao finado Papa Pio XII foi o embaixador Hildebrando Pompeu Pinto Acioli.

O PRESIDENTE Eisenhower acaba de convidar o presidente Lopez Mateos, do México, a visitar os Estados Unidos.

DEVERA' chegar ao Rio de Janeiro a 28 do corrente, uma missão cubana para tratar de interêsses comuns e intensificar o intercâmbio entre os dois países.

○

PARTICIPARÃO da reunião dos países membros do ex-Clube de Haia, integrantes da área de conversibilidade limitada (ACL), além do ministro Edmundo Pena Barbosa da Silva, (que chefiará a missão), o ministro Alberto de Oliveira Campos, o ministro conselheiro da Embaixada do Brasil em Bonn, sr. Arnaldo Vasconcelos, o ministro conselheiro da Embaixada do Brasil em Roma, sr. Celso Raul Garcia e o secretário da nossa Embaixada em Bruxelas, sr. Nei de Melo Matos.

○

REGRESSOU às suas atividades junto ao gabinete do ministro do Exterior, o secretário Armando Salgado Mascarenhas, um dos mais brilhantes assessores do chanceler Negrão de Lima.

Drops

- Comemora hoje cinquenta anos o brigadeiro Dario Azambuja, chefe da Aeronáutica Civil. Os Azambuja receberão os amigos, logo mais.
- Dizem que a Escola de Samba de Portela se exibirá à duquesa de Kent, por ocasião do jantar do Itamarati.
- A temporada Cinema de Arte, patrocinada pela STA, muda-se agora para o Cinema Alvorada.
- Nem mesmo a Embaixada da França sabia da chegada a esta capital do cineasta Julien Duvivier (que aliás trouxe em sua companhia uma linda jovem que se diz sua sobrinha).
- Em compensação, cometemos uma "barriga" outro dia: "The Last Time I Saw Paris" não foi escrito por Claire Bhoothe Luce. "Sorry"!
- Ontem, a engenheira sra. Berta Leitchic apresentou-se no programa Semanário Elegante, de Ilka Labarthe.
- O sr. Homero Lopes brincando de carnaval no Country.
- O sr. e sra. Alberto Monteiro de Carvalho, que logo mais homenagearão Henry Ford II e espôsa com um jantar, marcaram viagem para a Europa, em abril próximo.
- A sra. Zilda Novis desfrutando as delícias de sua casa de campo, em Pedro do Rio.

Embaixador em Ankara

FONTES bem informadas junto a JK asseguraram-nos que o presidente da República teria reservado ao seu amigo de infância, o embaixador-escritor João Guimarães Rosa, a Embaixada do Brasil em Ancara, que ficará vaga com a compulsória do embaixador Nemésio Dutra, a qual deverá ocorrer a 27 de setembro próximo.

○

O MINISTRO Sérgio Armando Frazão será o representante do Brasil na Comissão Preparatória do novo Acôrdo do Café a realizar-se a 12 dêste, em Washington. Provàvelmente será o Presidente da Comissão. Participará ainda aquêle diplomata da reunião da Junta do Acôrdo do Convênio Latino-Americano do Café, a realizar-se na capital norte-americana, a 25 do mês em curso.

○

O EMBAIXADOR Cesar de Barros Hurtado, chefe da missão diplomática da Argentina nos EE.UU., e representante, naquele país, no Comitê dos 21, inaugurará às 21 horas de hoje a "Escola Barros Hurtado", na Praça Barão da Laguna, em Cordovil. Entre outras personalidades estarão presentes o chanceler Negrão de Lima e o prefeito da Cidade, sr. José Joaquim de Sá Freire Alvim.

○

Várias

- Deixou o pôsto em Cardif, o secretário sra. Beata Vettori.
- Assumiu seu cargo junto à ONU, o secretário Geraldo de Carvalho Silos.
- O ministro Antônio Pio Corrêa Jr. novamente falado para promoção.
- Os diplomatas Jorge Alberto de Seixas Corrêa (por merecimento) e Egberto da Silva Mafra (por antiguidade) são os mais cotados para promoção a primeiro secretário.
- De terceiro para segundo secretário os candidatos mais falados são os cônsules Paulo Tarso Flecha Lima e Ronaldo Costa.
- Regressa hoje do Chile o embaixador Raul Bazan Dávila.

RÁDIO E TV — Nestor de Holanda

Vernaculista

SOMENTE na segunda-feira, assistindo ao "Super-Show", colcha de retalhos que a TV-Tupi está apresentando, com hora e meia de duração, para fazer frente ao "Noite de gala", o programa que voltará a ser apresentado, a partir de 6 de abril, pela TV-13, novamente sob a direção de Geraldo Casé — sòmente segunda-feira, pude constatar que a imprensa botocuda conta com um cronista de alto saber e acurado estilo literário. Trata-se do beletrista Carlos Machado, homem, infelizmente, sem postura diante das câmaras, que se senta com as pernas abertas, num relaxamento bem próprio dos gênios, mas, que, não obstante, distribuiu saber a torto e a direito, em oratória escorreita, a falar, com perfeição, sobretudo de si próprio, absolutamente fiel a moderno e divulgado sistema filosófico de egolatria a qualquer preço, mesmo que a COFAP intervenha.

De minha parte, nem sabia que o beletrista Machado era cronista. Não pensem que estou inventando. Foi êle mesmo quem fêz a grande revelação, quando apareceu no "vídeo" lá de casa, considerando-se expoente fabuloso do jornalismo guanabarino. Falou sòmente dêle, de uma coluna que assina (sabe-se que êle assina, mas se sabe quem escreve), e, logo depois, abordou outro assunto de enorme interêsse para a população, para a vida do país vitimado pela inflação: o "show" que vai estrear no "Night and Day" e que resultará, certamente, em melhores condições de vida para os trabalhadores e — quem sabe lá? — talvez force a reforma agrária e consequente barateamento de vida, baixando o dólar e subindo o cruzeiro, acumulando divisas para favorecer a economia do país. Há, por isso, expectativa formidável, em tôrno da estréia do "show" do beletrista...

MAS o que me cabe enaltecer é a grandeza da linguagem empregada pelo culto escriba de nossa praça. Êle chama, por exemplo, terraço de "terraça". Vejam que perfeição. Não é "terrasse", em francês, nem "terraceu", em latim. Não é nem "terrasa", em provençal. E' "terraça" mesmo, na forma feminina em desuso, só encontrada, por mim, num dicionário português de quase um século de existência. E' muita cultura para um "homem-show" sòmente.

Pouco depois, êle mostrou a bailarina que pagou 150 mil de multa ao empresário Valter Pinto, preferindo trabalhar com o beletrista que tanto se dedica às questões do vernáculo, preferência esta, certamente, que foi movida por questão puramente gramatical. Foi quando Carlos Machado chamou advogado de "adevogado", fazendo, assim, outra espantosa e genial revelação etimológica, pois ficamos sabendo que o "advogado" latino deu "adevogado" em português, embora tenha motivado o "avoué" francês, o "avvocato" italiano e o "abogado" espanhol.

FALOU, também, o vernaculista, no "show" cujo nome se intitula. Foi uma expressão que ensinou muito. Revelação assustadora. Nunca se soube que nome tivesse título. O próximo espetáculo do "Night and Day" vai ter título com nome. Ou quem sabe? — nome com título. Isso é muito importante e pode garantir o êxito, pela originalidade...

Finalmente, ouvindo homem de tanta sabença, concluí com meus botões, diante do "super-show", que a coluna diária que êle assina, num vespertino, só não sai bem feita, porque, segundo afirmam, é uma equipe que redige. Se fôsse êle próprio o autor, as crônicas não seriam tão infantis, como as composições escolares reprovadas por d. Bentinha, diretora da escola da Salgadeira, em Vitória de Santo Antão.

Itinerário

EM SUBSTITUIÇÃO ao "Teletestes", a TV-Tupi voltará a apresentar, às 20,20, "Alô, querida!", com Eva Vilma e John Herbert. ● Na Rádio Ministério da Educação, às 20 horas, em "Violão de ontem e de hoje", serão focalizados os ciganos na festa de Saintes Maries de La Mère. ● Nova história seriada de Aparecida Menezes, às 20,30, na Radio Tupi: "Onde o Rio termina...", com André Villon, Silvia Maria, Avallone Filho, Neli Villanova, Carlos Alberto, Norma de Andrade e Dandréa Neto. ● "Casamento e carreira", eis o tema de "Diálogos da razão", de Dinah Silveira de Queiroz, às 20,30, na PRA-2. ● "Falso álibi", original de Helio do Soveral, pelo "Teatro Mistério", da Rádio Nacional, às 22,10. ● E estréia da novela "História de uma intriga", de Gastão Pereira da Silva, às 16,35, pela Nacional.

HOJE, NA TELEVISÃO

CANAL 6 — 12,00: Melodia; 13,00: Almôço com as estrêlas; 13,30: Tele-vespertino; 14,00 Flauta, cavaquinho e violão; 15 Teatro romance; 16 Clube do lar; 17 Sessão das cinco; 18,00 — Lar doce lar; 19 Semanário Elegante; 19,25 Circo; 20: Repórter Esso; 20,40 — Coisas nossas; 21,10 — Musical; 21,30 — Adivinhe o que êle faz; 22,00 — Reportagem; 22,20 — Panorama esportivo; 22,40 — Mundo financeiro; 23,00 — Quartas, às 23.

CANAL 13: 17,00 — Primeiras palavras; 17,10 — Cine Variedades; 17,30 — Atualidades Estudantis; 18,00 — Encontro às Seis; 18,35 — A hora do Vovô; 18,50 — Roteiro das Artes; 19,20 — Poltrona; 19,45 — Nosso Informativo, 20,05 — Revelação; 20,35 — Quadra de Damas; 21,00 — Carroussel; 21,50 — Silveira Sampaio; 22,25 — Problemas brasileiros; 23,00 — Atrações Mauá.

CANTORA NOVA

Marina Studart, apresentada por Paulo Roberto, pela Nacional

TEATRO — Paulo Francis

Público

ATE' que ponto o público entende aquilo que vê no palco é uma pergunta pertinente a qualquer discussão sôbre o futuro do teatro. Quem já se deu ao trabalho de ouvir opiniões de platéia terá, por certo, notado a frequente irrelevância, quando não o total absurdo, de algumas dessas opiniões. Uma fração considerável do público descobre num espetáculo coisas que nunca passaram pela cabeça dos profissionais de cena, dramaturgos etc. E deixa de perceber intenções das mais evidentes, de decifrar truques pueris, sugestões banais.

Não se pode determinar, ao certo, o que faz o público gostar de um espetáculo. A preocupação de todos os diretores, bons ou maus, é de esclarecer textos. Stanislavski escreveu frequentemente sôbre o assunto, e muitos dos recursos que utilizou para transmitir Checov, por exemplo, seriam considerados meretrícios, hoje em dia, por críticos puristas (se êles ousassem investir contra "um nome" como Stanislavski). Em têrmos sociológicos, pode determinar-se que a reação do público diante de um espetáculo dependerá do grau de identificação com o palco, que os artistas lhe facultarem. Isso é claro, mas não tão claro quando se considera que essa identificação tem, muitas vêzes, razões que diferem dos propósitos da gente de cena. Para o sociólogo, entretanto, essa explicação é suficiente. Para o artista, que tem de ver o palco em têrmos estéticos, é pouco útil.

Em primeiro lugar, essa identificação "sociológica" possui uma base falsa. O público quer ver-se no palco como gostaria de ser, e não como é. A boa arte tem, evidentemente, verdade sociológica. Assim, o público prestigia, de preferência, os artistas que lhe dão uma versão sentimentalizada, côr-de-rosa, de sua personalidade e de sua vida. Hollywood, por exemplo, vive disso há muitos anos. A televisão segue-lhe os passos de maneira mais degradante ainda e assim por diante. A verdade é que o grande público está de tal forma viciado em "entretenimento", que o artista de hoje consegue manter contato sòmente com minorias. Abrindo um parêntesis, nada mais incrível existe do que a defecção de muitos críticos em favor do "entretenimento". Com receio de passarem por esnobes, ou de desagradarem seus patrões e seus leitores, êles já encontraram um lugar para os anestésicos culturais. A única coisa que exigem dos pseudo-artistas é que êles sejam tècnicamente eficientes.

VEJAMOS, por exemplo, o problema de algumas de nossas emprêsas, no setor atores. Há diversas atrizes empregadas de vedetas, que são muito superiores às suas patroas. O fato é reconhecido pela crítica, mas não pelo público, que vê na vedeta uma imagem glamourizada de si próprio (ou da mulher que gostaria de ter, do namorado etc.). E os empresários, raciocinando em têrmos de dinheiro, dão sempre preponderância à vedeta em seus espetáculos.

O resultado dessa superioridade de entretenimento sôbre arte é que os artistas sérios terminam por deturpar textos importantes, tentando moldá-los à imagem da subliteratura. Eric Bentley cita em "In Search Of Theatre" alguns críticos que se referem a um espetáculo de Shakespeare "como tão emocionante quanto um "thriller". Êsse comentário é bem uma definição do trabalho dos deturpadores.

Artistas como Jean Villar e Brecht (o primeiro nos parece mais importante) efetuaram uma reação contra êsse estado de coisas, assumindo uma posição didática diante do teatro. Villar, principalmente, pois sem quebrar a tradição cultural do teatro do ocidente, conseguiu dar-lhe nova feição, ao passo que Brecht se baseou em demasia em formas artísticas orientais, menos acessíveis às nossas massas (continua).

ASTROLOGIA — Prof. Mirokoff

Viaje Pela Manhã

HOJE, 4 — Pode viajar e pedir favores. Na loteria os números favoráveis serão — 1814, 3419 e 3455.

ACONTECERA' HOJE AO LEITOR

Seguem-se as possibilidades felizes ou não de hoje, com horas e números razoáveis, para todos os leitores nascidos em quaisquer dia, mês e ano dos seguintes períodos.

PARA OS NASCIDOS

Entre 22 de dezembro e 20 de janeiro (Capricórnio).
Versatilidade, apreensões e negócios insolúveis e dificuldades financeiras. 14, 15, e 16; 14, 16 e 81 (horas e números).

Entre 21 de janeiro e 18 de fevereiro (Aquário).
Dúvida, vacilação, inconstância, confusão psíquica e perigo de rompimento de amizades. 5, 6, e 9; 32, 34 e 35 (horas e números).

Entre 19 de fevereiro e 20 de março (Peixes).
Manhã promissora, com realizações de pequena monta; à tarde será duvidosa; 10, 11 e 12; 19, 20 e 21. (horas e números).

Entre 21 de março e 20 de abril (Aries).
E' preciso não ter indecisões, porque a tibieza poderá ser prejudicial. 13, 15 e 16; 22, 24 e 21. (horas e números).

Entre 21 de abril e 20 de maio (Touro).
Probabilidade de gripes, dores de cabeça e indisposição. 8, 18 e 19; 20, 27 e 28. (horas e números).

Entre 21 de maio e 21 de junho (Gêmeos).
Pequenas possibilidades sociais. Saúde abalada com dificuldades respiratórias. 20, 21, e 22; 33, 43 e 58 (horas e números).

Entre 22 de junho e 22 de julho (Câncer).
Recebimentos, notícias agradáveis e projetos grandiosos. 1, 2 e 3; 10, 20 e 30 (horas e números).

Entre 23 de julho e 23 de agôsto (Leão).
Dia vitorioso com lucros e proteção de amigos influentes. 15, 23 e 24; 37, 41 e 51 (horas e números).

Entre 24 de agôsto e 22 de setembro (Virgem).
Incertezas e hesitações. A noite será melhor. 20, 21 e 22; 123, 537 e 627 (horas e números).

Entre 23 de setembro e 20 de outubro (Balança).
Dia de maus presságios. Negócios periclitantes e encontros desagradáveis. 7, 17 e 23; 24, 48 e 50 (horas e números).

Entre 21 de outubro e 22 de novembro (Escorpião).
Desastres sentimentais e apreensões; 8, 17 e 18; 14, 54 e 64. (horas e números).

Entre 23 de novembro e 21 de dezembro (Sagitário).
Possibilidades felizes de novas amizades. Disposição aventureira. Persistência de propósito. 14, 16 e 18; 14, 23 e 34. (horas e números).

REGISTRO

EFEMÉRIDES

1768 — Nasce, na Bahia, José Joaquim Carneiro de Campos, mais tarde marquês de Caravelas.

1814 — nasce, na Paraíba, Francisco João de Azevedo.

1887 — Fundação do Instituto do Ceara.

ANIVERSÁRIOS

FAZEM ANOS HOJE:

SENHORES:

General Otávio Monteiro Aché, Milton de Alvarenga, Antônio de Pádua Chagas Freitas, Carlos da Silva Araújo, Emílio Velho, dr. Eloi de Sousa, Abel de Oliveira, Valdemar Lupo, dr. Manoel Garcia Sá e Osvaldo Barreto da Silva.

NASCIMENTOS

INARA — filha do casal Valdemar de Oliveira-Ema Senra de Oliveira.

FESTAS

Dando prosseguimento ao seu programa social, a direção do Olympico Club continua proporcionando a seus associados as seguintes festividades semanais: aos sábados, a partir da 12,30 horas, almoços de confraternização; à noite, das 23 às 3 horas, noites dançantes no Ginásio; domingos, das 21 à 1 hora, noite dançante na buate — na sede de Copacabana — rua Pompeu Loureiro 116 — tels.: 57-1838, 57-1830.

ALMOÇOS

Terá lugar no dia 14 do corrente, às 13 h., na Maison de France, o almôço que amigos, colegas e admiradores do dr. Gastão Alvares de Macedo lhe oferecem, por motivo de sua ascensão ao cargo de Desembargador do Tribunal de Justiça do Distrito Federal. As listas de adesões são encontradas com o sr. Carlos Machado, no Arquivo do Tribunal de Justiça, ou no cartório da Primeira Vara Cível, da qual era titular o homenageado.

JANTARES

Amigos, colegas e admiradores do Desembargador Homero de Pinho, rejubilados com sua investidura no alto cargo de Presidente do Tribunal de Justiça do Distrito Federal, vão homenageá-lo com um banquete, no dia 9 de abril, às 20 horas, nos salões do Automóvel Club do Brasil. Listas de adesões na Biblioteca do Tribunal de Justiça e na sede do Automóvel Club, rua do Passeio 90.

CURSOS

A Escola de Arte e Decoração do Rio de Janeiro, dirigida pela professôra Ieda Fontes e que completa dez anos de atividade em 1959, está com matrículas abertas para os cursos de decoração e desenho de perspectiva, cujas aulas serão iniciadas na segunda quinzena de março corrente. Informações na Escola — rua Siqueira Campos 18-A — ou pelo telefone 57-1015.

ENTERROS

Com grande acompanhamento de parentes e pessoas amigas, foi sepultada no cemitério de São João Batista, a Sra. Izalyra Ieclacelyr Montoz Acquarone espôsa do sr. Guilherme Acquarone Junior e irmã do nosso confrade Henrique Campos. Saiu o feretro da Capela Real Grandeza.

Diana Montez, uma novata de futuro, assinou contrato com a Polydor, que tem a direção artística de Joel de Almeida. Diana já escolheu as músicas com que vai se apresentar no mundo do disco. Um bolero de Valdir Machado, "Espere um pouco mais" e um chôro de Carvalhinho "Recital de amor". — Na foto, Diana assinando contrato com a Polydor assistida por Joel de Almeida e o chefe do Departamento de Divulgação

DISCOS — Alberto Rego

Música Eletrônica

A FUNDAÇÃO Rockfeller estabeleceu uma verba de 175 mil dólares para a construção de um centro americano de música eletrônica. Como todos sabem, a música eletrônica (composta de aparelhos eletrônicos) vem sendo praticada em diversas partes do globo com grande êxito.

Elepê com odores?

A EVEREST Records editará nos Estados Unidos a trilha sonora do nove filme de Mike Todd Jr., intitulado "The Scent Of Mystery", e que tem a grande particularidade de ser produzido pelo novo processo "Smell-O-Vision". Esta nova invenção cinematográfica, vem da Suíça e tem a prodigiosa faculdade de acrescentar uma nova dimensão ao "ecran" — o odor. Cada cena da película terá na sala de projeção o seu cheiro correspondente espalhado por todos os cantos, sincronizando desta forma — visão e olfação. Será que o elepê virá com todos os odores da película?

Serenatella

RENATO Carozone, o grande humorista da canção napolitana e que com seu sexteto ganhou fama universal, depois do êxito alcançado em nosso país com os dois volumes dos elepês "Carosello Carozone", volta novamente a figurar no suplemento Odeon com mais um delicioso microssulco "Serenatella", onde desfilam doze interessantes composições, algumas de alto grau humorístico, em interpretações magníficas. Os apreciadores de Carozone não devem deixar de ouvir êste elepê.

"A Canção do Esquilo"

UM DOS discos mais vendidos nos Estados Unidos "The Chipmunk Song" (A canção do esquilo) apresenta como vocalistas (?) três esquilinhos, bastante conhecidos dos frequentadores dos desenhos Tom & Jerry.

Pagamento antecipado

SIDNEY Frey, presidente da Audio Fidelity, que estêve recentemente no Brasil colhendo material para a gravação de diversos elepês com as nossas músicas, acaba de ser apontado nos Estados Unidos como a "Personalidade Musical do Ano". Frey que foi o primeiro a lançar um disco estereofônico no mercado, aproveitando a ocasião, fêz a entrega de um cheque de 100 mil dólares ao conjunto "Duke of Dixland", por direitos artísticos antecipados do ano de 1959.

"Los Cuatro Soles"

"LOS CUATRO Soles" é considerado, no momento, um dos melhores conjuntos mexicanos. Apareceu agora, pela primeira vez, em nosso país, com um disco em 78 rotações cantando "Bejate de esa nube" e "Mil veces mentirosa", dois números bonitos notadamente êsse último que tanto cativou Gregorio Barrios, a ponto do artista regravá-lo sob o título de "Ven aqui a la realidad".

Revelação de 1958

CONWAY Twitty, possuidor de uma voz vibrante, faz sua estréia no Brasil através do sêlo MGM cantando "It's Only Make Believe" e "I'll Try". Twitty, segundo opinião da revista "Cashbox", foi considerado, nos Estados Unidos, a revelação masculina de 1958.

Sanfonas e sanfoneiros

"CAPRICHA Cigano" (Alberto Calçada com orquestra); "Amor Cubano" (Zé Maringá com acompanhamento); ("Baião do Firirim" (Edwarde Filicio com acompanhamento "Triste Abandonado" (Cid Gaúcho com acompanhamento) "Piracema" (Nardeli com acompanhamento). (A). "Romance em Paris" (Alberto Calçada com orquestra); "Melindrosa" (David Saide com acompanhamento); "Caprichoso" (Zé Maringa com acompanhamento); "Linda Catarinense" (Cid Gaúcho com acompanhamento); "Mate Amargo" (Aparecido Garcia com acompanhamento); "Bom bocado" (Edwarde Filicio com acompanhamento).

Êste desfile de tangos, rancheiras, rasqueados, valsas, polcas e baiões, os apreciadores do instrumento de fole e teclado encontrarão no elepê "Sanfonas e Sanfoneiros", lançado recentemente pela etiqueta Chantecler. No gênero, trata-se de um ótimo disco, porém com apresentação de péssimo gôsto.

Roberto Silva

O SAMBISTA da Copacabana acabou de gravar as composições que vão figurar no elepê "Descendo o Morro nº 2". São elas: "Chora Cavaquinho", de Dunga; "Escurinho", de Geraldo Pereira; "A Mulher que eu Gosto", de Wilson Batista e Ciro de Sousa; "Cabelos Brancos", de Marino Pinto e Herivelto Martins; "Se Acaso Você Chegasse", de Lupiscínio Rodrigues e Felisberto Martins; "Você Está Sumindo", de Geraldo Pereira e Jorge de Castro; "Maria Teresa", de Altamiro Carrilho; "Aos pés da Cruz", de Marino Pinto e J. Gonçalves; "Russas", de Nelson Silva, Ari Monteiro e Garcez: "Normélia", de Raimundo Olavo e Norberto Martins: "Errei... Erramos", de Ataulfo Alves; e "Passei dos 32", de Jaime Silva e Cesar Lima.

CLINICA MÉDICO-CIRÚRGICA DO
DR. AMÉRICO CAPARICA
Consultório: Rua Visconde do Rio Branco, 31 (Elevador) — Telefone: 42-2056 — Diàriamente das 16 às 19 horas
Residência: Rua Gonçalves Crespo, 366 (1.º andar) Apartamento, n.º 201 — Telefone 28-0263

PASSATEMPO — R. Portella

HORIZONTAIS:
1 — Acontecimento
5 — Revista de tropas
7 — Bílis
8 — Quadro
10 — Partir
11 — Cabelo branco
12 — Prefixo: em dentro
13 — Cheiro, fragrância
15 — Pedaço de madeira
16 — Unicamente
18 — Lavrar a terra.

VERTICAIS:
1 — Óxido de cálcio
2 — Vento
3 — Satanás
4 — Composição poética dividida em estrofes simétricas
5 — Extravio
6 — De outro modo
7 — Gume de instrumento cortante
9 — Ave da família dos cuculídeos
11 — Acreditar
14 — Pândega
15 — Um casal
17 — Em a.

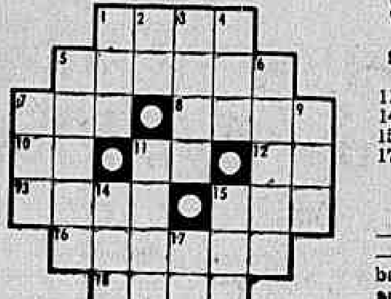

RESPOSTA DO NÚMERO ANTERIOR
HOR.: [illegible] ursada — api — rela — caso — lar — pulo — ali — onda — rêde — gás — roubar. VERT.: upa — rispido — ar — delonga — ala — achar — armas — ou — ló — ler — dar — eu.

Adiada a viagem das estrêlas do basquete

Foi adiado de hoje para depois de amanhã o embarque para Assunção da Delegação Carioca Feminina de Basquete que disputará três jogos no Estádio dos Comuneros.

A FMB conseguiu contornar tôdas as dificuldades que ameaçavam a viagem das nossas "estrêlas", ficando assentado que a equipe contará com todos os seus grandes valores para garantir o êxito da temporada. A viagem será por via-aérea, num aparelho da Real.

FORMADA A DELEGAÇÃO

Resolvido em definitivo a participação do selecionado carioca no Torneio Internacional promovido pelo Círculo de Cronistas Desportivos do Paraguai, a entidade metropolitana tomou imediatas providências para a organização e preparação de sua representação. Entregou a equipe ao técnico Charles Borer, que entrou imediatamente em ação, chegando a realizar vários treinos na quadra do Mourisco.

E é o próprio Charles Borer que em palestra com a reportagem do DIÁRIO CARIOCA informa a constituição da delegação carioca, apresentando a seguinte relação: Chefe: Roberto Garcez, Técnico — Charles Borer, Juiz — Aldo Montenegro; Massagista: José Augusto (Toucinho); Jogadoras: Eugênia, Marlene, Nenel, Valquíria, Luci, Marli, Átila, Didi, Marta, Estela, Marilena e Elizabeth.

Pela formação do conjunto verifica-se que a FMB conseguiu reunir as mais expressivas figuras do basquete feminino carioca, assegurando assim o êxito da temporada nas quadras guaranis.

"WEEK-END" DO CLUBE DOS EMBAIXADORES

MARATONA DOS EMBAIXADORES

A diretoria do Clube dos Embaixadores comunica a todos os interessados que, realizará um ótimo programa para o "week-end" dos seus associados e convidados, constando do seguinte:

DIA 7 DE MARÇO — Monumental baile no salão do clube, na Cinelândia, das 23 às 4 horas da manhã, abrilhantado pela orquestra do Russo e seu Conjunto O traje será o de passeio ou esporte.

Após êste baile, será servida uma suculenta canja (a furiosa), depois da qual, todos os interessados e convidados dirigir-se-ão à Gare D. Pedro II, onde estará à disposição de todos um vagão da Central do Brasil que conduzirá a caravana à localidade de Muriqui, para um grande "picnic" Cada pessoa, é óbvio, poderá levar seu respectivo farnel.

Para animação da "moçada" no "pic-nic", acompanhará a "turma", o conjunto musical do Russo.

Convites na sede do Clube dos Embaixadores.

Eleito o . . .

(Conclusão da 9.ª pág.)

por proposta da Federação de Remo, foi aprovado o encaminhamento de um título de Benemérito ao presidente João Havelange, que será homologado na próxima assembléia.

O "TOTOCÁLCIO" ITALIANO SÔBRE RESULTADOS BRASILEIROS

ROMA, 3 (ANSA) — Sôbre as pelejas de futebol do campeonato argentino e brasileiro será baseado, segundo informam fontes competentes italianas o concurso do "Totocálcio", ao terminar o campeonato italiano. A inovação foi estudada para limitar ao mínimo a interrupção anual do concurso italiano.

Orlando quer . . .

(Conclusão da 9.ª pág.)

conversações iniciais, afirmou que absolutamente não se afastará dessa pretensão.

ROBERTO TAMBÉM

Atualmente sem contrato, o avante Roberto, promovido por Gradim ao time principal na temporada passada, também faz altas exigências para renovar com o Vasco. Êle quer 500 mil cruzeiros de "luvas" e salário mensal de 20 mil, enquanto que o Vasco oferece 200 e 15 mil.

Roberto, a exemplo de Orlando, mostra-se intransigente nas suas reivindicações e até o momento repeliu com firmeza as tentativas realizadas pelo sr. João Silva para conseguir a sua assinatura no novo contrato que o Vasco lhe oferece.

Adauto: Pavão . . .

(Conclusão da 9.ª pág.)

iniciais relacionados com a renovação. Não o encontrou na oportunidade e, sexta-feira próxima, voltará a procurar o vice-presidente do clube.

Segundo o sr. Adauto Magalhães Castro, a renovação do contrato de Luís Carlos não chega a constituir-se em problema para o clube, devendo processar-se normalmente.

Morreu . . .

(Conclusão da 9.ª pág.)

tivo francês, nascera a 4 de novembro de 1899. Até os 35 anos, foi destacado esportista, tido como o melhor de todos os centroavantes franceses. Com essa idade, devido a um sério ferimento no joelho, teve que abandonar os campos, como jogador.

Depois disso, Nicholas foi cronista esportivo e fêz parte de diversos organismos, tendo sido eleito presidente do Comitê Diretor de Grupamento, quando em 1953 morreu o presidente Emanuel Gambardela. Por fôrça dêsse posto, passou a vice-presidente do bureau da Federação Francesa de Futebol, cumulativamente Demitiu-se dos dois lugares em 26 de maio de 1956. Pouco depois, porém, foi eleito presidente honorário. Os resultados excelentes obtidos pela sua equipe na Copa do Mundo, na Suécia, lhe valeram ser reeleito diretor da equipe tricolor.

MARIA ESTER VENCEU EM DUPLA

CARACAS, 3 (UPI-DC) — A dupla formada por Maria Ester Bueno do Brasil, e J. Hopps, dos Estados Unidos, derrotou, no torneio de duplas femininas do campeonato que se realiza nesta cidade a dupla formada pelas venezuelanas Helen Vallan e Cristina Equi por 6x1 e 6x0.

Cristine Truman, da Grã-Bretanha, e Betty Pratt, dos Estados Unidos, derrotaram Maria Ayala, do Chile e C. Marcelli, da Bélgica, por 6x1 e 6x1.

Embarque do . . .

(Conclusão da 9.ª pág.)

de abril o regresso dos tricolores ao Brasil, onde os seus dirigentes passarão a discutir com o empresário José da Gama as condições para uma temporada na Europa.

Próximos LANÇAMENTOS

"GUERRA E PAZ" VEM AÍ: SÁBADO NO CINE FLÓRIDA

"Guerra e Paz", o extraordinário filme baseado no célebre romance de Leon Tolstoi vai inaugurar, no próximo sábado, o cinema Flórida, em Copacabana, com apenas três sessões diárias, às 14, 17,30 e, 21 horas e com ingressos vendidos por antecipação. Produzido por Dino De Laurentis, dirigido por King Vidor e distribuído pela Paramount, "Guerra e Paz" é protagonizado por Audrey Hepburn, Henry Fonda e Mel Ferrer.

"Assim Caminha a Humanidade", último trabalho do inesquecível ator James Dean estará, finalmente, sendo exibido, na próxima segunda-feira, em diversos cinemas da emprêsa Luís Severiano Ribeiro liderados pelo São Luís. Uma produção da Warner Bros dirigida por George Stevens. No elenco, Rock Hudson, Elisabeth Taylor e Sal Mineo.

"FOGO EM MARACAIBO": NO AZTECA

Inteiramente rodada em Caracas, Venezuela, "FOGO EM MARACAIBO" é uma produção da Paramount, em tecnicolor e Vistavision, protagonizada por Cornel Wilde e Jean Wallace, cujo lançamento está anunciado para a próxima segunda-feira nos cinemas do circuito Azteca. Trata-se da história dos homens que se dedicam ao combate de incêndios em poços petrolíferos, Laurindo de Almeida, o consagrado músico patrício, é o autor e executante do fundo musical.

AMOR E PETRÓLEO

Cornel Wilde e Jean Wallace (foto acima), formam a dupla romântica de "Fogo em Maracaibo", atração da próxima segunda-feira no Azteca

MUSICAL ALEMÃO

Extraído de uma opereta de Franz Lehar, "O TZAREVICH" é uma produção da Art Films, protagonizada por Luís Mariano, tenor do cinema espanhol, Sonja Ziemann e Maria Sebalt, com exteriores filmados na Iugoslávia. Dirigida por Arthur Maria Rabenalt, será exibida brevemente.

"PANCHO VILLA"

"PANCHO VILLA, O TEMERARIO", produção da Fox, que estará no próximo dia 12 nas telas dos cinemas do circuito do Palácio, é a história do lendário herói mexicano. Nos principais papéis: César Romero, Margia Daen, Rodolfo Heyes e Brian Keith. Película em cinemascópio e tecnicolor produzida por Plato A. Skouras e dirigida por James B. Clark.

A MAIS BELA DO MUNDO

Elisabeth Taylor (foto acima) considerada a mais bela atriz do mundo, é a protagonista, juntamente com o inesquecível ator James Dean, do filme "Assim Caminha a Humanidade", atração da próxima semana nos cinemas da emprêsa Luís Severiano Ribeiro

SINDICATO NACIONAL DOS OFICIAIS DE MÁQUINAS DA MARINHA MERCANTE
ASSEMBLÉIA GERAL EXTRAORDINARIA
De ordem do sr. presidente, esta secretaria convoca a todos os associados quites a comparecerem a Assembléia Geral Extraordinária, a realizar-se no dia 5 do corrente, (quinta-feira) às 17 e 18 horas respectivamente, em 1.ª e 2.ª convocação, para tratar dos seguintes assuntos:
a) Leitura e aprovação da ata da assembléia anterior;
b) Apreciação e discussão sôbre o cumprimento da Lei 3.531 de 19-1-1959 (Abono de 30%) às Autarquias;
c) Extensão do Abono de 30% para os Oficiais de Máquinas que trabalham para o Capital Privado e, em conformidade do item 13 do Acôrdo Salarial em vigor;
d) Bem geral.
Rio de Janeiro, 2 de março de 1969.
ODILON BRASIL
Secretário

o carioca RECLAMA

GROSSERIA

Nossa leitora, d. Teresinha Fortes, em carta à coluna, se queixa do dr. Francisco de Paula Pereira da Cunha, do 1.º Distrito de Saúde Escolar da SEC da PDF, Rua do Lavrádio, 6. Explica: «Minha filha Regina, de 6 anos, fêz exame de saúde no 7.º Distrito de Saúde Escolar, para se matricular na Escola 1-8 Leitão da Cunha. Esta escola, porém, não vai ter «Jardim de infância», motivo pelo qual matriculei a menina no curso correspondente da «Campos Sales», que pertence a outro distrito médico. A diretora desta, depois de feita a matrícula, deu-me um atestado para que fôsse feita a transferência de ficha do 7.º para o 1.º distrito, ao qual compareci no dia 27 do mês passado, quando fui mal recebida pelo médico de plantão, o citado dr. Francisco de Paula Pereira da Cunha. Além de me receber «com quatro pedras nas mãos», exigiu o referido médico que minha filha se submetesse aos mesmos exames já feitos e, através dos quais, foi considerada apta para a matrícula».

"GALHOS" EM RAMOS

A Rua Pereira Landim, Ramos, está às escuras. Falta de luz? Não. Por que, então? Um morador bota os pontos nos «ii»: «Os galhos das árvores envolveram, por completo, as lâmpadas dos postes de iluminação». Poda das árvores, portanto, eis o problema. Com a palavra o Departamento de Parques e Jardins da PDF.

FLAMÍNIA AO "DO"

A Rua Flamínia, Vila da Penha — através de diversos leitores do DC, ali residentes — solicita calçamento, com urgência, ao Departamento de Obras da PDF. É via de grande movimento!

"SAL" À PDF

A «Sociedade Amigos da Lagoa» manda dizer, pela coluna, à municipalidade, que tentou contar os buracos existentes na Rua Fonte da Saudade. São tantos que perdeu a conta!

ELA, A ÁGUA!

A água, a grande ausente do Rio, há mais de um mês que não vai à Rua do Catete, 314. As donas-de-casa, com pencas de filhos, moradoras no edifício, lançam um caloroso «SOS» ao Departamento de Águas da PDF.

"DIVINO" ENGANOSO

Simplesmente infernal — escreve o leitor A.A. — o bar «Divino», Rua Haddock Lôbo, imediações da Rua do Matoso, ao lado do Cine Madri. É um antro de desordeiros. Como se não bastasse a bodeguice reinante no seu interior, os proprietários desandaram a espalhar cadeiras na calçada. E os transeuntes? Ora, que se danem! E as famílias que não podem passar pelas imediações, para não ouvir impropérios berrados pelos desocupados que ali fazem ponto? Que se danem também, porque a fiscalização municipal... o gato comeu.

CORAÇÃO DO RIO

Esta enormidade de buraco reside no passeio público da Av. Rio Branco, na altura do 29. Convenhamos que a municipalidade, em matéria de desleixo, não faz distinção entre as zonas norte, sul e centro da cidade. E, pelo menos um critério justo. Já é alguma coisa.

...e às vêzes É ATENDIDO

"MAU CHEIRO"

Com referência à nota em epígrafe, coluna de 4 do mês passado, recebemos do engenheiro Enaldo Cravo Peixoto, diretor do Departamento de Esgotos Sanitários da PDF: «O transbordamento em pauta resultou de entupimento nas instalações prediais do imóvel pertencente à firma INDUCO, na Rua Fonseca Teles n.º 114, entupimento êsse que já foi sanado por êste Departamento. Tal situação, entretanto, vem se repetindo com certa frequência, em virtude da existência de obras irregulares executadas pela dita firma, razão pela qual foi a mesma intimada a regularizar a situação existente, conforme consta do processo n.º 8 201 193/58».

Aguardam resposta

"BARULHO"

Publicado em 31-12-58 e remetido ao major Antônio João: «Na Rua Bartolomeu Mitre, esquina de Ataúlfo de Paiva, há uma oficina de consêrto de lambretas. O barulho, em tôrno é simplesmente ensurdecedor, prolongando-se até altas horas da madrugada».

"CHACRINHA"

Publicado em 31-12-59 e reemtido ao major Antônio João: «Chacrinha desabusada fazem os motoristas e trocadores da linha «10» (Mauá-Fátima), no ponto inicial da praça. Quantas e quantas vêzes os veículos, já completamente lotados, ficam à espera de quem os dirija!

"BATISMO"

Publicado em 31-12-58 e remetido ao delegado de Economia Popular: «Carta à Coluna nos dá conhecimento de que o leite está sendo «batisado» no Hospital São Sebastião, em São Cristóvão».

Prestigie as Sociedades Amigos dos Bairros

Queixas e reclamações para esta seção deverão ser remetidas para o Departamento de Promoção e Vendas do DIARIO CARIOCA — Avenida Rio Branco, 25, 2.º, sala 207, ou através do telefone: 23-3662. De segunda a sábado, às 9,05 horas, ouça pela Rádio Mayrink Veiga, em 1.220 quilociclos, a transmissão das queixas aqui publicadas, que são também remetidas às autoridades competentes.

CARTAZ

TEATROS

DE BOLSO — 27-3122 — "Pedro Mico" Sábados, às 20,30 e 22,15 horas Vesperais às quintas e domingos às 16 horas
CARLOS GOMES — 22-7581 — "Tem Mulher ? Toi a..." — às 21 horas Vesperais às quintas e domingos às 16 horas
COPACABANA — 57-1818 — "Gigi" às 21.30 horas Vesperais às quintas domingos, às 16 horas
DULCINA — 32-5817 — "A Compadecida" às 21 horas. Vesperais às quintas e domingos às 16 horas
GINASTICO — 42-4521 — "Vestir os Nus" às 21 horas Sábados às 20 e 22 horas. Vesperais às quintas e domingos, às 15 horas
JOÃO CAETANO — 43.4276.
LEME — 47-6412
MAISON DE FRANCE — 52-3896
MESBLA — 22-7622 —
MUNICIPAL — 42-6103 —
PRAÇA — 37-3709 — "A Fábula de Brooklyn" às quintas, sextas sábados e domingos, às 21,30 horas Vesperais aos domingos, às 17 horas
RECREIO — 22-8164 —
REPUBLICA — 22-0271 —
S. JORGE — 45-9051 —
SERRADOR — 42-6422 — "Elas só Usam Baby-Doll" às 20 e 22 horas Vesperais às quintas e domingos às 16 horas.
TABLADO — 26-4555 —
TIJUCA — 28-1039 — "O Pescador Aventureiro" os domingos, às 10,30 da manhã.
ZAQUIA JORGE — "Está Sobrando Mulher" às 21 horas Vesperais às quintas e domingos, às 16 horas

CINEMAS

Lançamentos

TURBILHÕES DE PAIXÕES (Twilight for the gods) — Americano Dirigido por Joseph Pevney Com Rock Hudson, Cyd Charisse e Arthur Kennedy. Drama. Nos cinemas: São Luiz, Rex, Presidente, Rian, Leblon, Carioca e Coliseu. Proibido até 14 anos Nos horários: 2 — 4,30 — 7 — 9,30 horas
BATALHA CONTRA O MÊDO (The Deep Six) — Americano. Dirigido por Rudolph Maté. Com mes Whitmore Drama. Proibido até 14 anos. Nos cinemas: Odeon, São José, Alasca, Miramar, América e Santa Alice. Nos horários 1,20 — 3,30 — 5,30 — 7,50 e 10 horas.
A MARCA DO GAVIÃO (The Mark of the Hawk) — Americano. Dirigido por Michael Audley. Com Sidney Poitier, Eartha Kitt, Juanno Hernandez. Drama. Nos cinemas: Palácio, Madrid, Imperator Centro (Niterói). Nos horários 2 — 4 — 6 — 8 e 10 horas Proibido até 10 anos. A estrear quinta feira
O HOMEM QUE VENDEU A ALMA (Marguerite de la Nuit) — Francês Dirigido por Claude Autant — Lara. Com Michele Morgan e Ives Montand. Nos cinemas Pathé, Riviera, Ricamar, Eskye-Tijuca e Grill (Niterói) Proibido até 18 anos. Horários: sem indicação.
UM AMERICANO EM ROMA (Un Americano en Roma) — Italiano. Comédia. Dirigido por de Steno. Com Alberto Sordi, Maria Pia Casillo Nos cinemas: Plaza, Astória, Colonial, Mascote, Primor. Horários, 2 — 4 — 6 — 8 e 10 horas. Proibido até 10 anos.
CLANDESTINA DA NOITE (Marchand de Filles) — Francês. Melodrama. Dirigido por Maurice Cloche. Com Agnes Laurent e George Marchal. Nos cinemas: Azteca, Rivoli, Arte-Palácio, Eskye-Méier Mauá e Regência. Horários: 2 — 4 — 6 — 8 e 10 horas Proibido até 18 anos.

CENTRO

CINEMA MESBLA — Cine de Arte No Edifício da Mesbla, 11º andar — 22-7720 — NA ESTRADA DA VIDA (La Strada) — Italiano. Dirigido por Federico Felline. Com Anthony Quinn, Giulietta Masina, Richard Baseahrt. Drama. Diàriamente, às 21 horas, quintas, sábados, domingos e feriados, sessões às 17 horas Proibido até 14 anos.
CINEAC TRIANON — 42.6024 — Sessões passatempo.
CAPITOLIO — 22-6788 — Sessões Passatempo.
COLONIAL — Um Americano em Roma.
ESTACIO DE SA' — 32-2923 — "Voltei a Ser Homem".

Solicitamos aos srs exibidores a gentileza de atualizarem as programações e mudanças de filmes escrevendo ou telefonando para Gilvan Lintão Av. R Branco, 25 Telefone 23-3239 das 13 às 17 horas

FLORIANO — 43-0074 — "Receita Para Assassinato".
FLUMINENSE — 26-1404 — "Amor na Tarde
IDEAL — 42-1218 — "A Prisioneira das Selvas".
IMPERIO — 22-9848 — "Fúria Burlesca".
MARROCOS — 22-7979 — "Desejo e Vingança" e "Brotinho do Outro Mundo"
METRO PASSEIO — 22-6141 — "O Rebelde Orgulhoso"
ODEON — 22-1058 — "Batalha Contra o Mêdo". Proibido até 14 anos.
PALACIO — 22-0836 — "Noites de Mardi Grás"
PATHE' — 22-8795 — "O Homem Vendeu a Alma".
PLAZA — 22-1097 — "Um Americano em Roma".
PRESIDENTE — 42-7128 — "Turbilhão de Paixões".
REX — 22-6327 — "Turbilhão de Paixões".
RIVOLI — "O Parque dos Amores".
VITORIA — "O Príncipe Encantado"
RIO BRANCO — 491360 — "Selva de Mulheres".
S. JOSE' — 42-0592 — "Batalha Contra o Mêdo". Proibido até 14 anos.

ZONA SUL

ALASCA — "Batalha Contra o Mêdo". Proibido até 14 anos.
ALVORADA — "Selva de Mulheres"
AZTECA — 45-6813 — "Clandestina da Noite". Proibido até 14 anos
ARTE-PALACIO — 57-2795 — "Clandestina da Noite". Proibido até 10 anos
ASTORIA — 47-0466 — "Um Americano em Roma".
BOTAFOGO — 29-2250 — "O Príncipe Encantado".
CARUSO COPACABANA — "Parque dos Amores".
COPACABANA — "O Príncipe Encantado
FLORESTA — 26-6257 — "Mulheres Desesperadas"
GUANABARA — 36-5339 — "A Mósca da Cabeça Branca"
IPANEMA — 47-3806 — "O Príncipe Encantado". Proibido até 14 anos
LEBLON — 27-7805 — Turbilhões de Paixões".
METRO COPACABANA — 37-9797 — O Rebelde Orgulhoso"
MIRAMAR — "Batalha Contra o Mêdo". Proibido até 14 anos.
NACIONAL — 26-6072 — "E' de Chuá"
PAX — 27-6621 — "O Rebelde Orgulhoso"
PIRAJA' — "A Prisioneira das Selvas"
POLITEAMA — 25-1149 — "Fúria Burlesca".
RIAN — 47-1144 — "Turbilhões de Paixões".
RICAMAR — "O Homem Que Vendeu a Alma".
RIVIERA — "O Homem Que Vendeu a Alma".
ROXI — 27-7459 — "A Marca do Gavião".
S. LUIZ — "Turbilhões de Paixões"
ROYAL — "Odzila".

ZONA NORTE

AVENIDA — 48-1167 — "O Príncipe Encantado".
AMERICA — 48-4510 — "Batalha Contra o Mêdo".
CARIOCA — 28-8178 — "Turbilhões de Paixões".
ESKYE — 28-5518 — "A Clandestina"
MADRID — 48-1184 — "Noites de Mardi Grás".
MARACANA — 48-1910 — "Convite Para Matar".
METRO TIJUCA — 48-98 70 — "O Rebelde Orgulhoso".
NATAL — 48-1480 —
OLINDA — 48-1032 — "Um Americano em Roma".
TIJUCA — 48-4518 — "Fúria Burlesca". Proibido até 14 anos.
VILA ISABEL — 38-1310 —
SANTA ALICE — 38-9993 — "Batalha Contra o Mêdo".
S AFONSO — "Pecado da Castidade"

SUBURBIOS DA CENTRAL

ABOLIÇÃO — "O Príncipe Encantado"
AGUA SANTA — "Feliz Ano, Meu Amor" Proibido até 14 anos.
ALFA — 26-6315 — "Sabú e o Anel Mágico"
ANCHIETA — "Apresenta-se um Marido"
BELMAR — "Tortura do Desejo"
CACHAMBI — "Meu Sangue Por Minha Honra" Proibido até 18 anos
BANDEIRANTES — 29.3269 — "Casa de Bambú".
COIMBRA — "Matando Para Roubar"
CAIÇARA — "Vamos Voar Môço ?"
PARA TODOS — "A Clandestina" Proibido até 14 anos
COLISEU — 29-9753 — "Turbilhões de Paixões"
ENGENHO DE DENTRO — 29-4130 "Selvas de Mulheres".
ESKYE — "A Clandestina da Noite"
IRAJA' — 29-8330 — "Dois Olhos Azuis"
IMPERATOR — "Noites de Mardi Grás"
MADUREIRA — 29-8783 — "A Prisioneira das Selvas".
MEIER — 29-1222 — "Odzila".
MONTE CASTELO — 29-8250 — "Batalha Contra o Mêdo"
PALACIO VITORIA — 48-1971 — "Quando o ódio Volta".
PADRE NOBREGA — "Espôsa Por Uma Noite".
REAL — 29-3467 — "O Cangaceiro".
RIDAN — 49-1633 — "Represália"
VAZ LOBO — 29-9198 — "O Mago"

SUBURBIOS DA LEOPOLDINA

BONSUCESSO — "O Príncipe Encantado"
BRAZ DE PINA — 30-3489 — "Emboscada Selvagem".
CARMOLI — "Uma Certa Lucrécia"
CENTRAL — 30-3652 — "O Grande Vigarista".
MURIAE' — "Sabrina".
SANTA HELENA — 30-2666 — "Selvas de Mulheres".
LEOPOLDINA — "Convite Para Matar"
MAUA' — 30-5056 — "A Clandestina da Noite".
PALACIO HIGIENOPOLIS — "O Rebelde Orgulhoso".
S. PEDRO — 30-4118 — "Odzila".
ROSARIO — "Odzila".

JACAREPAGUÁ

BARONESA — Festival.
MARAJO — "A Grande Vedete"

BANGU

MOÇA BONITA — "Emboscada Selvagem". Proibido até 18 anos.

CAXIAS

PAZ — "O Cassino das Tentações".
CAXIAS — "Almas Maculadas".
AVENIDA — "A Mancha"
POPULAR — "Homens Sem Lei"

TRÊS RIOS

REX — "O Forte do Massacre".

NOVA IGUAÇU

IGUAÇU — "A Grande Vedete".
IMPERIAL — "Conflitos da Carne
NILOPOLIS — "E Agora Brilha o Sol"
S. JORGE — "Rio Zona Norte" e "Vamos Voar Môço ?"
VERDE — "Êsse Milhão é Meu".

REALENGO

SANTA CLARA — "A Casa dos Segrêdos"

ILHA DO GOVERNADOR

GUARABU — Festival.

NITERÓI

CENTRAL — "Noites de Mardi Grás"
EDEN — "O Destino de Três Amores".
CRILL — "O Homem Que Vendeu a Alma".
ICARAI — "O Príncipe Encantado"
IMPERIAL — "O Golpe".
POPULAR — "Êsse Milhão é Meu".
ODEON — "Batalha Contra o Mêdo"
S. BENTO — "Duelo na Cidade Fantasma".

SÃO GONÇALO

MUTUA — "O Vigarista" e "Rio Fantasia

PETRÓPOLIS

ARTE PALACIO — "A Mulher Que eu Amo"
CAPITOLIO — "Assim Caminha a Humanidade".
D. PEDRO — "O Rugido da Morte"
PETROPOLIS — "O Homem Errado"

TAIRETÁ

AVENIDA — "Assassinato na Mia. Avenida".

HIPÓDROMO MAIS MODERNO (E ORGULHO) DA AMÉRICA LATINA FICA EM CARACAS

Programas de quinta, sábado e domingo

Corrida de quinta-feira

1º Páreo — às 14,20 horas — 1.300 metros — Cr$ 60.000,00.

Ks.
1—1 Star Light, P. Fontoura . 60
2 Ringleira, S. Franca 58
2—3 Atención, A. Cardoso ... 56
4 Luzitana, P. Labre 56
3—5 Fronteira, A. Leite 60
6 Rosa, J. Baffica 60
4—7 Jucuunga, Não corre 60
8 Joraie, A. Santos 60
9 Juselena, Não corre 60

2º Páreo — às 14,50 horas — 1.400 metros — Cr$ 60.000,00.

Ks.
1—1 Relicario, J. Martins 56
2—2 Sea Venon, A. Santos ... 54
3—3 Furão, J. G. Silva 56
4 Lazanha, A. Leite 54
4—5 Joraie, P. Tavares 56
6 Aboukir, J. Silva 56

3º Páreo — às 15,20 horas — 1.800 metros — Cr$ 50.000,00.

Ks.
1—1 Apanagio, J. Tinoco 56
2—2 Sanam, J. Silva 52
3—3 Ganges, Não corre 60
4 Tio Carlos, M. Henrique . 52
4—5 Forum, A. Santos 60
" Samurai, J. Ramos 60

4º Páreo — às 15,50 horas — 1.600 metros — Cr$ 70.000,00.

Ks.
1—1 Chaço, M. Henrique 56
2 Ciúme, J. Tinoco 56
2—3 Liberal, A. Santos 56
4 Montefiel, A. G. Silva .. 56
3—5 Pregonero, A. Marçal ... 56
6 Kartum, J. Ramos 56
4—7 King Lilac, A. Cardoso .. 56
8 Avilan, R. Filho 56

5º Páreo — às 16,20 horas — 1.300 metros — Cr$ 60.000,00.

Ks.
1—1 Bomarneiro, D. Moreira . 56
2 Boliche, R. Filho 60
2—3 Murano, A. Rosa 60
4 Pernambucano, U. Cunha . 60
3—5 Br. Esquire, Não corre .. 56
6 White Face, W. Meirelles . 60
4—7 Hurok, A. Santos 60
8 Protetor, A. G. Silva ... 56
4—9 Undalo, G. Queiroz 60
10 Arpagone, J. G. Silva .. 60
11 Relicario, Não corre ... 52

6º Páreo — às 16,50 horas — 1.400 metros — Cr$ 70.000,00 (Betting).

Ks.
1—1 Cidadic, Não corre 54
" Cerise, J. Tinoco 54
2—2 Delicatesse, J. Baffica .. 54
3 Kellana, R. Filho 54
3—4 Javaneza, A. Santos 54
5 Delfica, H. Cunha 54
6 Rosamin, L. Vaz 54
4—7 Bellarina, O. Ulloa 54
8 Irbonina, L. Santos 50
9 M. Negrinha, Não corre .. 50

7º Páreo — às 17,20 horas — 1.300 metros — Cr$ 50.000,00 (Betting).

Ks.
1—1 Gablc, G. Queiroz 60
2 Darling Son, R. Filho ... 52
2—3 Jacaré, A. Santos 54
4 Sabugueiro, A. Leite 54
5 Alegre, W. Silva 60
3—6 Barrière, A. G. Silva ... 52
7 Irony, Não corre 60
8 Telus, P. Fontoura 52
4—9 Jarazal, C. Dias 54
10 Louvois, U. Cunha 60
11 Dourador, A. Dornelles .. 58

8º Páreo — às 17,50 horas — 1.300 metros — Cr$ 50.000,00 (Betting).

Ks.
1—1 Iberis, M. Henrique 56
2 Ventarola, A. Dornelles . 56
3 Baleno, A. Portilho 52
2—4 Equivoco, J. G. Silva .. 54
5 Keva, A. Leite 54
3—6 Jonacho, G. Queiroz 60
7 Orizon, J. Tinoco 56
4—8 Exp. do Sul, P. Fontoura . 56
9 Lupy, J. Santos 52
4-10 El Faqui, A. G. Silva .. 60
11 Operante, Não corre ... 60
12 Ventic, R. Filho 60

Corrida de sábado

1º Páreo — às 14,20 horas — 1.400 metros — Cr$ 60.000,00.

Ks.
1—1 Ujara 4 52
2 Pia Mimi 4 52
2—3 Kuty 4 52
4 Sinfonia 5 55
3—5 Cloche d'Or 3 55
6 Sestrosa 3 52

2º Páreo — às 14,50 horas — 1.400 metros — Cr$ 50.000,00.

Ks.
1—1 Recanto 1 55
2—2 Lys Blanc 3 55
3 Quezuari 5 55
3—4 Sol 5 55
5 Lundia 2 55
4—6 Lyonnaise 6 55
7 Miss Bangu 7 55

3º Páreo — às 15,20 horas — 1.300 metros — Cr$ 50.000,00.

Ks.
1—1 Papinha 5 58
2 Sur Mer 4 58
2—3 Onaya 3 58
4 Cerrilha 1 58
3—5 Experiência 1 52

4º Páreo — às 15,50 horas — 1.000 metros — Cr$ 90.000,00.

Ks.
1—1 Orenoco 5 55
2 Destemido 6 55
2—3 Jungle Crier 2 55
4 Quinsol 8 55
3—5 Myron 7 55
6 Torié 4 55
4—7 Incidente 8 55
8 Cylen 3 55

5º Páreo — Prêmio "Seis de Março" — às 16,20 horas — 1.800 metros — Cr$ 180.000,00.

Ks.
1—1 Xanto 3 53
2—2 Rapallo 6 52
3 Ibanez 5 56
4 Guatinasú 7 63
5 Typhonon the Second 4 56
4—6 Ilex 4 63
7 Vesta 1 60

6º Páreo — às 16,50 horas — 1.500 metros — Cr$ 80.000,00 — (Betting).

Ks.
1—1 Xué 1 55
2 Calipso 5 55
2—3 Varunzinho 3 55
4 Sputnik 9 55
3—5 Bomarchué 6 55
6 Jatancioso 10 55
" Esterel 2 55
4—7 Dórico 7 55
8 Haritain 3 55
" Parnoá 4 55

7º Páreo — às 17,20 horas — 1.300 metros — Cr$ 50.000,00 (Betting).

Ks.
1—1 Crystal 3 56
2 Fabian 1 52
2—3 Enialhe 5 56
4 Barlovi 8 56
3—5 Discípulo 9 60
6 Guará 2 54
4—7 Campo Flor 5 56
8 Sea Prince 6 56
" Typhoon the Second 4 52

8º Páreo — às 17,50 horas — 1.300 metros — Cr$ 85.000,00 (Betting).

Ks.
1—1 Xête 8 55
2 Bomarsula 1 55
2—3 La Tulipe 1 55
4 Catilinária 10 55
5 Agartha 6 55
3—6 Etoile 2 55
7 Montegé 7 55
8 Quetalena 4 55
4—9 Dudka 5 55
10 Flotilha 9 55
11 Joncia 3 55

Corrida de domingo

1º Páreo — às 14,20 horas — 1.600 metros — Cr$ 60.000,00.

Ks.
1—1 Fa Poliana 6 56
" Justicia 2 56
2—2 Anna d'Austria .. 3 56
3 Atalia 8 50
3—4 Iragua 4 50
5 Ué 1 56
4—6 Alboneve 5 60
7 Higuin 7 56

2º Páreo — às 14,50 horas — 1.600 metros — Cr$ 60.000,00.

Ks.
1—1 Mancador 5 56
2—2 Cachito 6 56
3—3 Tristão 4 56
4 Wagner 1 56
4—5 Jasmino 3 56
6 Califa 2 60

3º Páreo — às 15,20 horas — 2.000 metros — Cr$ 84.000,00.

Ks.
1—1 Encouraçado 4 54
2—2 Vilão 6 54
3—3 Madagascar 5 54
4—4 Narcissus 1 54
5 Vesper 2 54

4º Páreo — às 15,50 horas — 1.000 metros — Cr$ 80.000,00.

Ks.
1—1 Patros 6 54
2—2 Floramour 5 54
3 Baskita 2 54
3—4 Valquiria 3 54
5 Mi Noche 4 54
4—6 Ma Grise 1 54
7 Fusca 5 54

5º Páreo — Clássico "Costa Ferraz" — às 16,20 horas — 1.000 metros — Cr$ 200.000,00.

Ks.
1—1 Clareira 7 55
2 Drosera 4 55
2—3 Urupaia 2 55
" Udaipur 1 55
3—4 Xininha 3 55
5 Zeze 8 55
4—6 Eyesight 5 55
7 Claú 5 55
8 Karika 6 55

6º Páreo — às 16,50 horas — 1.400 metros — Cr$ 100.000,00 — (Betting) — (Prova Especial).

Ks.
1—1 Hanai 1 49
2 Ilex 9 55
2—3 Tuyuty 8 57
4 Belo 2 49
3—5 Zezinho 6 52
6 Kigrar 7 49
4—7 Love Affair 5 52
" Clamart 3 52
" Karbon 4 52

7º Páreo — às 17,20 horas — 1.300 metros — (Pista de Areia) — Cr$ 85.000,00 — (Betting).

Ks.
1—1 Xenxen 8 55
2 Match 5 55
2—3 Camoniére 1 55
4 Dollar 3 55
3—5 Martinez 4 55
6 Fogo Morto 2 55
4—7 Saint Emilion ... 9 55
" Diorite 7 55
" Avai 8 55

8º Páreo — às 17,50 horas — (Pista de Areia) — 1.300 metros — Cr$ 60.000,00 — (Betting).

Ks.
1—1 Boa Vista 7 55
" Parnahyba ... 5 56
2—2 Hager 5 56
3 Beiruth 9 56
3—4 Canotier 4 56
5 Mapr Mundi ... 2 56
4—6 Nautr 1 52
7 Ile de France ... 3 56
8 Feltor 4 52

Delfim cravou 63" no quilômetro bem

O cavalo Delfim preparando-se para reaparecer na Gávea, trabalhou na manhã do último sábado, tendo agradado aos observadores.

Marcou para a distância 63" cravados, sendo que seu final foi dos mais sugestivos.

OUTROS EXERCÍCIOS

Eis a relação dos exercícios colhida pela reportagem na manhã do último sábado, no Hipódromo da Gávea:

DELFIM, F. G. Silva — 1000 em 63" — 200 em 13".
FEITOR, Lad — 1000 em 3" — 200 em 13".
BOA VISTA, D. Moreira — 1000 em 66"2/5 — 200 em 13"4/5.
COMANCHE, H. Vasconcelos — 1000 em 66"2/5 — 200 em 13"4/5.
MILAUA, A. Santos — 1000 em 106" — 200 em 14".
BALENO, J. Carlindo — 1200 em 80" — 200 em 14"1/5.
LALO, H. Lima — 1200 em 80" — 200 em 14"1/5.
KARTUM, E. Vasconcelos — 1600 em 105"2/5 — 200 em 14".
SANAM, J. Silva — 1500 em 100"1/5 — 200 em 14".
VERBETE, A. Marçal — 1400 em 89" — 200 em 13"2/5.
PINHEIRO, B. Marinho — 1400 em 92" — 200 em 13"2/5.
CIUME, G. Almeida — 1600 em 105" — 200 em 14"2/5.
SOM NOIR, A. G. Silva — 1600 em 107".
FORUM, A. Santos — 1600 em 108"3/5 — 200 em 14"2/5.
ARMANGNAC, M. Silva — 1600 em 106" — 200 em 14".
MURANO, A. Rosa — 1300 em 85" — 200 em 14"3/5.
CANOTIER, M. Henrique — 1400 em 92" — 200 em 14"2/5.
LIBERAL, O. Santos — 1600 em 105"2/5 — 200 em 14".

Cinco debutantes esta semana: Gávea

Apenas cinco estreantes aparecem anotados nas próximas reuniões do Hipódromo da Gávea esta semana.

Entre êles, será justo destacar a potranca Fusca uma filha do fabuloso Gualisco criada no Haras Jaú, um campo de criação que vem se destacando bastante neste início de temporada na Gávea.

RELAÇÃO

Eis as características dos cinco debutantes desta semana no Hipódromo Brasileiro:

QUINTA-FEIRA

JONISLE — Masculino, alazão, R. G. do Sul, nascido em 10-8-56, por John Haig em Isletina, de criação do sr. Carlos da Cunha Amaral e propriedade do sr. José Fernandes. Treinador: Manoel Tavares.

SÁBADO E DOMINGO

MA GRISE (ex-Mertensia) — Feminino, castanho escuro com tend. a tordilho, nascido em ... 21-7-56. Paraná, por Guaycuru em Asuva, criação da Fazenda Santa Angela e propriedade do sr. Francisco de Paula Pinto e Jalme Azevedo Rodrigues. Treinador: João Araújo.

VALQUIRIA — Feminino, castanho pinhão, São Paulo, nascido em 3-8-56, por Heliaco em Bal Musette, de criação do Haras S. José e Expedictus e propriedade d. Stud Linneo de Paula Machado. Treinador: Ernani de Freitas.

BASKITA — Feminino, castanho com tendência a tordilho, R. G. do Sul, por Mister em Bienvenida, de criação do sr. Edgar de Araújo Franco e propriedade do Stud Pôrto Alegre. Treinador: Alcides Morales.

FUSCA — Feminino, castanho, São Paulo, nascido em 6-10-56, por Gualicho em Fastness, de criação e propriedade do Haras Jaú. Treinador: Eddio Coutinho.

DURANTE O "PASEO"

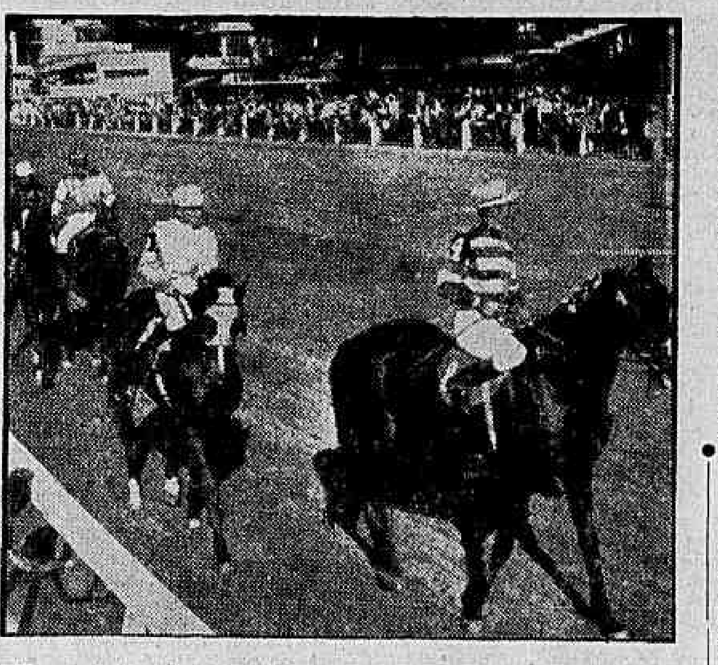

No atual hipódromo de Caracas — prestes a ficar abandonado — o público turfista aprecia a passagem dos animais que minutos depois farão seu galope de apresentação. Após o "canter", então, aparecerão as possíveis "barbadas"...

Czar levou susto e não confirmou

O potro Czar não confirmou a atuação esperada pelos seus responsáveis na última semana, por ter se assustado com as cintas quando as mesmas foram alçadas para a partida.

Esta declaração foi registrada no Livro de Ocorrências pelo piloto Germano Queirós que pilotou o pupilo de Mário Mendes na citada exibição.

OUTRAS ANOTAÇÕES

Além da mencionada, ainda foram feitas outras anotações no Livro de Ocorrências relativas as três últimas reuniões disputadas no Hipódromo da Gávea:

QUINTA-FEIRA:

5.º PÁREO — J. Carlindo (Duque) declarou que, desde os 400 metros, o seu conduzido vinha desgarrado como é de seu hábito.

7.º PÁREO — La Vaz (Irerê), declarou que, nos 800 metros, Ruston (J. G. Silva) causou sérios embaraços ao declarante, quasi o derrubando.

8.º PÁREO — H. Vasconcelos (Histórico) declarou que, na altura dos 300 metros, ao exigir seu pilotado, não pôde passar pelos seus adversários, devido ter sido fechado por Orizon (A. Reis), que veio bruscamente para dentro, levado pelo Rico (M. Silva).

SÁBADO:

1.º PÁREO — Claudemiro Pereira treinador de Citadelle, declarou que sua pensionista não correspondeu ao esperado, não sabendo a que atribuir o malogro. L. Rigoni (Citadelle) declarou que confirma a parte de C. Pereira.

2.º PÁREO — Reduzino de Freitas, treinador de Capriola, declarou que atribui a má atuação de sua pensionista ao fato de ter corrido ferrada, dada a condição da pista e ter caído a liga de um posterior, daquele em que mais se fere, pois se bate muito em carreira.

3.º PÁREO — Racine Barbosa, treinador de Saravá, declarou que sua pensionista, possuidora de bons privados, não os confirmou em corrida, não sabendo a que atribuir o insucesso.

DOMINGO

2.º PÁREO — M. Silva (Lakbi) declarou que, no pique de partida, Peggy (J. Tinoco) largou correndo para dentro, tendo nesse movimento, o prejudicado bastante no início da carreira.

5.º PÁREO — P. Queiroz (Czar) declarou que seu pilotado não confirmou os bons exercícios que possuía, atribuindo a isso, ter êle se assustado com as cintas e imediatamente ter sido fechado pelos competidores. Mário Mendes, treinador do potro Czar, confirma a parte acima.

6.º PÁREO — J. Barros (Currita), declarou que sua conduzida, no percurso, foi acometida de forte hemorragia.

8.º PÁREO — Adair Feijó, declarou que seu pensionista Dórico não confirmou sua última atuação, devido ter largado em condições desfavoráveis.

PAULO JUVENAL
ADVOCACIA CRIMINAL
Rua Senador Dantas 45-B
Sala 510 — Tel. 22-2741
Diàriamente das 10 às 11 hs

SAMURAI, H. Cunha — 1600 em 105"2/5 — 200 em 14".
PAISSANDU, R. Filho — 1000 em 63"2/5.

Nova era para o turfe venezuelano em 1960

(Material colhido por FRANCISCO IRIGOYEN, especialmente para DC — 1.º de uma série)

Trabalhando vinte horas diárias e mobilizando 84 máquinas pesadas, cêrca de cinco mil trabalhadores e operários especializados travam, atualmente, uma verdadeira batalha contra o tempo, visando terminar até fins de dezembro o mais luxuoso e moderno hipódromo do mundo, que se edifica no local da antiga fazenda "La Rinconada", situada nos arredores de Caracas.

O moderno conceito funcional terá na arquitetura do hipódromo "La Rinconada" sua mais depurada expressão, donde cada um dos 35 mil assistentes possam ver todo o desenrolar dos páreos sem a mínima incomodidade — perfeitamente bem instalados. Além disso estarão em condições de contemplar claramente, sem esfôrço algum, em tôda a sua magnitude, a beleza panorâmica do lugar e o conjunto ornamental da construção.

A "TODO O PANO"

As obras, iniciadas em novembro de 1956, vêm sendo aceleradas dia a dia, graças aos esforços dos dirigentes do turfe local, que não têm poupado meios que possibilitem a conclusão final dos trabalhos. Estas obras deveriam estar concluídas desde novembro de 1958, todavia, devido à revolução havida no início daquele ano — em que depuseram o ditador Perez Gimenez — os trabalhos ficaram paralisados aproximadamente durante dez meses.

TRIBUNAS

Três tribunas — Geral, Especial e Social — compreende o plano de construção para alojar 35 mil pessoas. Em tôdas elas serão instalados modernos sistemas de elevadores e escadas rolantes para maior comodidade dos frequentadores, que poderão se deslocar para os guichês de apostas, restaurantes, bares e salas de estar com rapidez e sem embaraços.

Na parte externa das tribunas serão construídos lindos jardins, cujos projetos e realização ficarão a cargo de conceituado arquiteto estrangeiro, possivelmente o sr. Burle Marx. No peão do prado serão construídos vários lagos artificiais entre vistosa vegetação tropical.

(Amanhã: pistas, cocheiras e água potável).

REUNIÃO NA ACTRJ

Esta convocada para esta noite (20,30) uma reunião extraordinária na Associação dos Cronistas de Turfe do Rio de Janeiro. Serão ventilados, na ocasião, dois assuntos em que estão envolvidos os associados Heitor de Lima e Silva (Bolonha) e Léo Pires Pinto. O primeiro está proibido, pela Comissão de Corridas, de comentar os páreos na Rádio Jornal do Brasil diretamente do Hipódromo da Gávea e o segundo teve sua entrada proibida pelo mesmo órgão no Hipódromo e suas dependências, por ter feito críticas à diretoria da entidade turfística.

I.A.P.M.
DEPARTAMENTO DE ADMINISTRAÇÃO
DIVISÃO DO MATERIAL

Rio de Janeiro, D.F. — Em 26 de fevereiro de 1959.
Concorrência Pública n.º 3/59, para instalação d e refrigeração no Centro de Estudos do Hospital Central dos Marítimos o «Diário da União», página n.º 3.780, publicou no dia 25-2-59, Edital da Concorrência acima, a encerrar-se no dia 10-5-59, às 16 horas na Divisão do Material, Av. Venezuela n.º 134 — 6.º andar — bloco «B». As especificações completas encontram-se à disposição dos interessados no endereço acima, de 12 às 17 horas, excetos aos sábados.

Telus firme cravou 36" nos 600 metros

A égua Telus apareceu bem na manhã de ontem marcando 36" para um apronto de 600 metros em pista de areia que se apresentava em boas condições.

Outros parelheiros também estiveram em ação nos derradeiros preparativos para a reunião de amanhã no Hipódromo da Gávea.

MARCAS

Eis os aprontos anotados pela reportagem:

1º PAREO
STEAR LIGHT, P. Fontoura 600 em 37"2/5; RINGLEIRA, S. Franco — 600 em 39"3/5; FRONTEIRA, A. Leite — 600 em 41"2/5; JORAIE, A. Santos — 600 em 39".

2º PAREO
RELICÁRIO, J. Martins — 600 em 37".

3º PAREO
APANÁGIO, J. Tinoco — 600 em 38" r. pequena; SANAM, J. Silva — 700 em 45"; TIO CARLOS, M. Henrique — 600 em 40"2/5; FORUM, A. Santos — 800 em 53"; SAMURAI, J. Ramos — 800 em 51"2/5.

4º PAREO
CHAÇO, M. Henriques — 800 em 54"3/5; CIUME, J. Tinoco — 600 em 37"; LIBERAL, O. Santos — 600 em 37"; MONTEFIEL, A. G. Silva — 700 em 43"; PREGONERO, A. Marçal — 800 em 53"; KARTUM, J. Ramos — 800 em 51".

5º PAREO
BOMARNEIRO, D. Moreira — 600 em 38"3/5; PERNAMBUCANO, U. Cunha — 600 em 40"; WHITE FACE, W. Meireles — 600 em 39"; ARPAGONE, J. G. Silva — 600 em 37"3/5.

6º PAREO
CERISE, J. Tinoco — 700 em 44".

7º PAREO
DARLING SON, R. Filho — 360 em 23"; BARRIÈRE, A. G. Silva — 360 em 24"; TELUS, P. Fontoura — 600 em 36"; JARAZAL, C. Dias — 600 em 38".

8º PAREO
IBÈRIS, M. Henrique — 600 em 37"; BALENO, J. Portilho — 360 em 22"; EQUIVOCO, J. G. Silva — 600 em 38".

SALVADOS DE INCÊNDIO D'A NOIVA TAPEÇARIA

Os mais modernos padrões de tecidos para decorações, tais como VOILE, ALGODÃO, NYLON, MARQUISETES, CRETONES GORGORÕES, DIAGONAIS, VELUDOS, DAMASCOS, GOBELLINS, etc. TAPETES, PASSADEIRAS E CAPACHOS de todos os tamanhos — BORLAS, PINGENTES e FERRAGENS PARA CORTINAS

A NOIVA TAPEÇARIA
RUA DA CONSTITUIÇÃO, 22
Tels.: 52-6474 — 32-3080 e 22-0133

HYPARCO E SUZANA

O cavalo Hyparco, recente ganhador de um clássico em Caracas, posa ao lado da bela venezuelana Suzana Sallas — Miss Mundo de 1957. Após a realização da prova, Suzana fêz questão de ir à Vila Hípica a fim de conhecer de perto o valente castanho do Caribe

INAUGURADA, COM BRILHO, A TEMPORADA OFICIAL DE 1959

O Jockey Club Brasileiro homenageou o Ministério da Agricultura — Entrega dos prêmios conquistados pelos vitoriosos nas estatísticas de 1958

Com o programa inaugural de sua temporada oficial, o Jockey Club Brasileiro aproveita tão significativo fato para homenagear o Ministério da Agricultura, órgão federal que superintende as atividades turfísticas do país. No programa das carreiras sobreleva o Grande Prêmio Ministério da Agricultura, para potros de dois anos, clássico que teve como vencedor o cavalo ARLECHINO (Stud Alpina), sendo seu proprietário, sr. Otavio Guerreiro, bem como o treinador e o jóquei do animal vitorioso, recebido, das mãos do dr. Mario Meneghetti, belas taças e medalhas. Além de merecidos elogios proferidos pelo titular da pasta da Agricultura.

Discursa o dr. Mário de Azevedo Ribeiro, saudando o ministro da Agricultura

O ALMÔCO E AS SAUDAÇÕES TROCADAS

Como de praxe, antes de se iniciarem as carreiras, a diretoria do Jockey Club Brasileiro ofereceu um almôço, no Salão das Rosas do Hipódromo da Gávea, ao Ministro e do qual participaram, também, diretores de serviço daquele alto departamento federal e, como convidados especiais, o general Milton Cezimbra, diretor da Remonta do Exército e o casal dr. A. J. Peixoto de Castro Junior. Ao champagne, o dr. Mario de Azevedo Ribeiro, presidente da Sociedade, discursando, começou dizendo que "Os vínculos que prendem o Jockey Club Brasileiro ao Ministério da Agricultura adquirem mais fôrça à medida que se desenvolve a criação do puro-sangue no país", para, a seguir, ressaltar que a fase do empirismo cedeu ao avanço da ciência, recebendo a criação nacional grande impulso desde quando o govêrno federal deferiu ao Jockey Club Brasileiro as responsabilidades imediatas da fiscalização indispensável, pesados encargos a que êle procura corresponder, não traindo a confiança depositada. Declara S. Exa. depois, que já se pode falar em indústria do puro-sangue em nossa terra, já constituindo êsse ramo da pecuária, riqueza nacional, não estando longe a fixação de um tipo de cavalo brasileiro. Por fim; após agradecer o apoio recebido e a honra da presença do ministro da Agricultura e seus mais destacados auxiliares, levanta sua taça saudando os ilustres homenageados.

O dr. Mario Meneghetti inicia, a seguir, sua oração dizendo que seu agradecimento é duplo, ao Jockey Club Brasileiro e ao presidente da República, pois, não fôsse a dignificadora confiança dêste último, não teria o prazer de, pela terceira vez, como ministro da Agricultura, receber tão honrosa homenagem e em tão agradável convívio "no maior e mais bonito campo de corridas do mundo". Faz então um apêlo ao patriotismo de todos, certo de que ali haverá ambiente propício ao seu eco. Não deve haver desesperança dos brasileiros quanto ao futuro do país. "O Brasil — diz S. Exa. — tem altas possibilidades, seu ... radioso. O que é ... que todos os nossos patrícios conjuguem esforços em tôrno do pavilhão nacional, pois o Brasil tudo merece de nós". Elogia a ação da sra. Zélia Gonzaga Peixoto de Castro, ali presente, a quem felicita e estimula a manter seu ardor turfista. Por fim, o Ministro da Agricultura declara que o Jockey Club Brasileiro, a quem tanto deve o turfe e a criação nacional, pois, êle não tem sido só o pioneiro, mas o baluarte, a trincheira onde se esboroam as ondas dos que o querem combater", deve continuar, impávido na sua obra patriótica que tem os aplausos dos poderes públicos e de todos os brasileiros.

O ministro da Agricultura, dr. Mário Meneghetti, agradece a homenagem

ENTREGA DOS PRÊMIOS

No final das carreiras, houve, no Salão das Rosas, a significativa cerimônia da entrega de taças e medalhas aos vencedores das estatísticas de 1958. O presidente do Jockey Club Brasileiro, dr. Mario de Azevedo Ribeiro, solicitou do Ministro da Agricultura que paraninfasse o ato, fazendo S. Exa. a entrega dos prêmios oferecidos pela Sociedade, tendo, cada um dos vitoriosos, pela palavra do dr. Adair Eiras de Araújo, diretor-comissário de Corridas, visto destacados seus méritos, aplaudidos pela seleta e numerosa assistência. O dr. A. J. Peixoto de Castro Júnior, como criador, dr. Francisco Eduardo de Paula Machado (Stud Linneo de Paula Machado), como proprietário, e o jóquei Manoel Bezerra da Silva, receberam taças e medalhas como campões em prêmios e vitórias. Ganhou uma taça pelo maior número de vitórias, o aprendiz Carlos Dias e medalha pelo número de vitórias, o aprendiz Hélio Cunha. Pelas vitórias alcançadas recebeu taça o treinador Paulo Morgado, cabendo ao tratador Ernani de Freitas medalha pela soma de prêmios. Tiveram ainda prêmios os senhores Celmar Padilha, Eduardo Malman, M. Pereira e Antônio Orcluoli, vitoriosos no páreo de amadores da última corrida noturna.

O ministro da Agricultura, dr. Mário Meneghetti, entrega ao dr. Francisco Eduardo de Paula Machado os prêmios ganhos pelo Stud Linneo de Paula Machado

GRANDE HOTEL ESTORIL
VITÓRIA — E. E. Santo
O maior, o mais luxuoso e o mais moderno Hotel do Estado
End. tel. — ESTORIL

Coísas

Craque espetacular, o Almir. Foi, destacado, o melhor jogador de domingo. Coragem, rapidez, contrôle de bola, inteligência e uma forma física como poucos terão no atual selecionado. Garrincha, Pelé e Almir juntos, está aí uma coisa que deve ser boa de ver.

* * *

No duro mesmo, aquela explosão do presidente Hilton Santos não veio por causa do bicho rejeitado, mas sim pelo fracasso da renda de Flamengo x Vasco. Não há coisa nesse mundo que deixe o homem mais nervoso que dinheiro curto.

* * *

Esta não tem nada com o esporte: o colunista Ibrahim Sued advertiu, ontem, os seus colegas, de que êle inventou a **frase** "fio especial". Ah, êsse Ibrahim é danado. Essa de chamar "fio especial" de **frase** é, como diziam os antigos, das arábias. Foi uma gozação dêle nos colegas, dessas raras. Aliás, como diria o poeta Ferreira Gullar, quem não tem frase usa crase.

* * *

O próximo jôgo do Maracanã dirá se a pobreza de público, domingo, foi resultado do desinterêsse pela partida ou mêdo da anunciada queda da marquise do estádio. Quem preferiu ficar em casa porque seguro morreu de velho certamente não voltará senão depois de assegurada a estabilidade do concreto. Vamos ver. De qualquer modo, teria cabimento que Flamengo e Vasco fôssem à Justiça exigir que a ADEM lhes indenizasse o prejuízo decorrente da leviana entrevista do seu presidente, na qual anunciava a iminência de queda da marquise.

* * *

Êles treinaram ontem pela primeira vez e embarcam depois de amanhã. Parece que, mesmo na fase áurea de desorganização do nosso escrete, jamais lhe foi dado tão pouco tempo para preparar-se. Pode ser que o título (que jamais conquistamos no exterior) venha dessa vez com o time de Feola, o que provará que o nosso é, mesmo, o melhor futebol do mundo. Mas se não vier, qual será a desculpa?

EVANDRO

HENRIQUE BRILHOU

O centro-avante Henrique, numa de suas arrancadas para o gol

TITULARES (MENOS CONTUNDIDOS)

Por causa das contusões, a equipe titular ficou com Gilmar no gol (no caso, o titular é Castilho que treinou no outro arco)

Ausentes 5 contundidos e mais Pelé do primeiro (e fraco) coletivo

5 x 0: Henrique fêz quatro e Almir um

Ausentes seis jogadores (todos contundidos, à exceção de Pelé), o selecionado brasileiro realizou, ontem, no Maracanã, o seu primeiro e penúltimo treino coletivo para o Campeonato Sul-Americano que se iniciará no próximo sábado.

O treino, com duração de 71 minutos (45 do primeiro tempo e 26 do segundo) terminou com a vitória dos titulares por 5x0, quatro gols de Henrique e um de Almir. Na equipe reserva, só jogaram cinco convocados.

AUSENTES

Contundidos, não treinaram Nilton Santos, Belini, Dino, Garrincha e Formiga, enquanto Pelé, cuja chegada se aguardava para ontem, ficou retido ainda em São Paulo, sòmente hoje devendo estar nesta capital.

O TREINO

O coletivo teve início às 18 horas, com as equipes assim formadas:

TITULARES: Gilmar; Paulinho, Mauro, Orlando e Coronel; Zito e Didi; Dorval, Henrique, Almir e Chinezinho.

RESERVAS: Castilho; Djalma Santos, Balizão, Laerte, Marcenal, Ademar; Joãozinho, Tobias, Paulinho (Botafogo), Décio Esteves e Zagalo.

A primeira fase, de 45 minutos, terminou com a vitória dos titulares por 2x0, gols de Henrique e Almir.

No segundo tempo, Paulinho do Vasco saiu, passando para seu lugar Djalma Santos, e entrando Paulo Amaral na equipe reserva. Com a duração de 26 minutos, terminou com os titulares marcando 3 gols contra nenhum, todos de Henrique.

OS MELHORES

Em todo o transcorrer do ensaio, brilharam intensamente Didi, Zito, Paulinho (Vasco) e Castilho, mostrando-se os quatro num igual e excelente nível de produção. Também Henrique e Almir apareceram com bastante destaque.

HERBERGER CONVERSA

Presente ao treino, o técnico Sepp Herberger, do selecionado alemão, palestrou longamente com Feola e os jogadores, trocando idéias sôbre os métodos de preparação postos em prática pelos brasileiros.

PROGRAMA

Hoje, o selecionado brasileiro fará treino individual e amanhã, às 9,30, o segundo e último coletivo, quando então espera Feola poder contar com alguns (ou todos) dos jogadores que ontem estiveram ausentes da prática.

EMBARQUE

O embarque do "scratch" para Buenos Aires está marcado para depois de amanhã, ao meio-dia, mas não mais pela Aerolineas Argentinas, e sim pela Panair do Brasil.

NA CÊRCA

Belini, Formiga, Garrincha e Dino assistem ao treino dos companheiros. Melancòlicamente

ZITO 100%

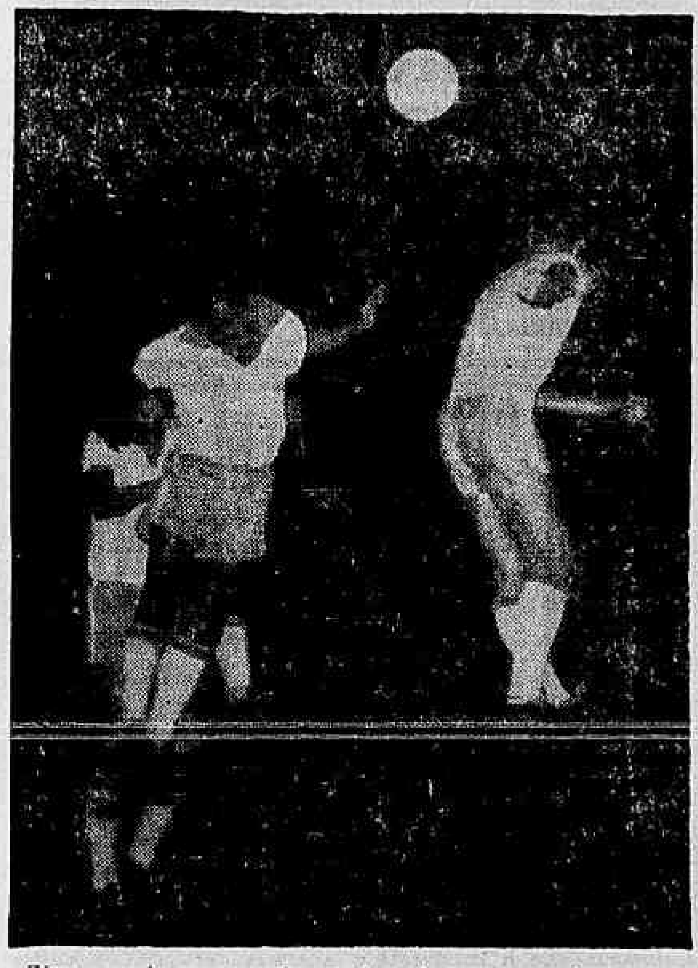

Zito, que aí aparece cabeceando, voltou em grande forma

GILMAR SEM TRABALHO

Tendo pela frente um ataque inoperante, Gilmar quase nada pôde fazer. — Na foto, um dos raros momentos em que se empenhou

Pá-de-cal na crise: Álvaro de Sá ficará

O diretor de Futebol do Flamengo, sr. Alvaro de Sá, resolveu ontem, curvando-se aos inúmeros apelos que lhe dirigiram figuras de prestígio do clube rubronegro, permanecer no seu pôsto, do qual havia manifestado vontade de afastar-se por se considerar desprestigiado pelo presidente Hilton Santos, no incidente (Hilton-Solich) ocorrido domingo no vestiário do Maracanã.

Com a decisão (nova) do sr. Alvaro de Sá, atendendo a que o técnico Fleitas Solich também não encontrou razões no incidente para deixar o Flamengo, foi inteiramente debelada a crise provocada por uma atitude violenta do sr. Hilton Santos, e o Flamengo retorna, finalmente, à sua vida normal.

HILTON APELOU

Teve influência quase decisiva na permanência do sr. Alvaro de Sá, uma atitude ontem tomada pelo sr. Hilton Santos, que o procurou e fêz a auto-crítica, finalizando por dirigir-lhe um apêlo para que não deixasse o cargo que ocupa no Flamengo. Antes, o vice-presidente Adauto Magalhães Castro tomara idêntica atitude e, por fim, o próprio técnico Fleitas Solich, num encontro realizado na residência do preparador paraguaio, fêz sentir ao sr. Alvaro Sá a necessidade de sua permanência no clube.

Assim solicitado, o atual diretor de futebol, que parecia obstinado na decisão de abandonar o pôsto, recuou finalmente, frizando que assim agia em nome dos altos interêsses do clube rubronegro.

CONTRATO DE SOLICH

Resolvendo ficar, e com essa atitude pondo têrmo à situação anormal criada no clube pelo gênio intempestivo do sr. Hilton Santos, o sr. Álvaro de Sá ontem mesmo reiniciou os entendimentos que vinha realizando junto ao técnico Fleitas Solich e que visam à renovação do contrato do preparador paraguaio com o Flamengo.

A resposta de Solich foi favorável: êle aceita renovar com o clube rubronegro e, tão logo expire as suas (e dos jogadores) férias, discutirá concretamente as bases para a sua permanência por mais alguns anos à frente do "plantel" do Flamengo.

100 MIL CRUZEIROS

Junto à diretoria do Flamengo, apurou o DC que a proposta a ser encaminhada a Fleitas Solich, para reforma do seu contrato, será de 100 mil cruzeiros mensais.

BICHO SERA Cr$ 3 MIL

Ficou decidido que o prêmio pela vitória sôbre o Colo-Colo — "pivot" do incidente entre o sr. Hilton Santos e Solich, domingo no vestiário do Maracanã — será mesmo de Cr$ 3 mil, conforme fôra prometido pelo chefe da delegação, voltando atrás o presidente da sua decisão de só pagar Cr$ 2 mil.

Adauto: Pavão, só por preço que compense

— Pavão é indispensável — reafirmou para o DC, ontem, o vice-presidente do Flamengo, sr. Adauto Magalhães Castro, adiantando que a transferência do craque somente poderá ocorrer na hipótese de o campeão paulista de 1958 encaminhar ao clube rubronegro uma proposta altamente compensadora.

Pavão — cujo contrato com o Flamengo expirou no último sábado — está obstinado na idéia de transferir-se para Santos e, como o técnico Fleitas Solich o tem na conta de jogador inegociável, o impasse está criado, uma vez que nenhuma das partes tende a ceder nas suas pretensões.

SOLICH OPINOU

O sr. Adauto Magalhães Castro informou ao DC que, desde que começaram a surgir na imprensa notícias a respeito do desejo de Pavão em deixar o Flamengo, o técnico rubro-negro resolveu transmitir (e insistir na sua opinião) à diretoria que a equipe rubro-negra não pode prescindir, pelo menos no momento, do concurso do companheiro de zaga de Joubert.

— Assim sendo — ajunta o vice-presidente — nós não podemos agir com sentimentalismo no caso e Pavão sòmente poderá concretizar o seu intento se o Flamengo receber uma proposta que compense em grande parte a enorme perda que significará a ida do jogador para o Santos.

EMISSARIO DO SANTOE

Procurando solução para o seu problema, o zagueiro Pavão, em companhia do seu pai, esteve anteontem com o presidente do Flamengo, sr. Hilton Santos, solicitando, na oportunidade, passe livre. O pedido foi prontamente recusado e Pavão anunciou durante a palestra a vinda de um emissário do Santos, nos próximos dias, para tratar da compra do seu passe.

O sr. Adauto Magalhães Castro afirma desconhecer a vinda do emissário, adiantando, porém, que se tal acontecer, o Flamengo estará disposto a discutir a questão.

Outro jogador que, no Flamengo, se encontra sem contrato, no momento, é o extrema direita Luis Carlos, que se vem impondo como um dos valores mais positivos do time principal rubro-negro. Por sua própria iniciativa, Luis Carlos procurou, na última segunda-feira, o sr. Adauto Magalhães Castro para os entendimentos

(Conclui na 7.ª pág.)

Orlando quer milhão e o Vasco só dá meio

O médio Orlando, atualmente incorporado à seleção brasileira, está exigindo mais de um milhão de "luvas" para renovar contrato com o Vasco da Gama e a sua exigência poderá constituir-se num grande problema para o super-super-campeão, que está fazendo pé firme na proposta de 500 mil de luvas e 20 mil de salários.

A proposta do Vasco da Gama já foi considerada inaceitável pelo médio campeão do mundo e as conversações entre o clube e o jogador foram suspensas momentâneamente, até que seja encontrada uma fórmula capaz de eliminar o impasse.

JOÃO SILVA TRABALHA

A questão da renovação do contrato de Orlando com o Vasco, nas bases oferecidas pelo clube, foi confiada ao atual vice-presidente vascaino, sr. João Silva, que ainda não encontrou meios de demover o craque das pretensões que o Vasco julga pràticamnte absurdas. Orlando, segundo o Vasco, está exigindo compensações financeiras que craque algum possui em São Januário, onde o teto estabelecido para salário e luvas é, respectivamente, de 20 e 500 mil cruzeiros.

Orlando aceita os 20 mil de salário mas exige mais de um milhão de luvas e, no curso das

(Conclui na 7.ª pág.)

OLMEDO NO PACÍFICO

LA JOLLA, Califórnia, 3 (UPI — O tenista peruano Alejandro Olmedo, campeão da Taça Davis, em dupla com Mike Frankes, da Universidade da Califórnia, em Los Angeles, participará do campeonato regional da costa do Pacífico que se inicia sexta-feira próxima.

Tanto Olmedo como Franks figuram entre os vencedores dêste torneio em anos anteriores.

ALTHEA EM CARACAS

SANTIAGO, 3 (FP) — A destacada tenista americana Althea Gibson viajou para Caracas, depois de haver permanecido vários dias no Chile, onde fêz várias exibições com tenistas chilenos.

TORNEIO DE "JIU-JITSU"

Os principais alunos da Academia Almir Ribeiro e do Esporte Clube Delmare participarão hoje, na sede daquela Academia, de um grande torneio de "jiu-jitsu", cujo início está programado para às 18 horas. O professor Almir Ribeiro preparou duas equipes para intervir no torneio, sendo que a principal estará assim constituída: Cláudio X. Carneiro, Eronides Xavier, Lúcio de Paula, Francisco Feitosa e Mauro Rieder. — Na foto, alunos da Academia Almir Ribeiro (e o próprio Almir), na redação do DC

Flamengo no Nordeste a Cr$ 250 mil por jôgo

Numa temporada que será iniciada no próximo dia 19, na cidade de Salvador, o Flamengo disputará oito jogos no Norte do país, recebendo por apresentação al mportância de 250 mil cruzeiros.

A excursão é organizada pelo empresário José da Gama e sòmente finalizará no dia 4 de abril, visitando o rubronegro as cidades de Maceió, Recife, Campina Grande, Fortaleza e Salvador.

ROTEIRO

O primeiro jôgo da nova temporada do Flamengo no inerior do país será dispuado na cidade de Salvador, (dia 19), onde o time de Solich realizará mais duas apresentações, nos dias 22 e 24. Jogará depois em Maceió, dia 19; em Recife, dia 29; em Campina Grande, dia 31; e, finalmente, em Fortaleza, dias 2 e 4 de abril.

Disputado o último jôgo, os rubronegros retornarão imediatamente ao Rio, para preparar-se para o Rio-São Paulo.

EM FÉRIAS

Gozando férias no momento, os jogadores do Flamengo têm a apresentação no clube meracada para o próximo dia 17 e a viagem para Salvador está fixada para o dia 18.

Morreu Paul Nicholas

AUXERRE, França, 3 (UPI-DC) — Paul Nicholas, o diretor técnico da seleção francesa que brilhou no último Campeonato Mundial de Futebol, morreu hoje num desastre automobilístico, no qual também perdeu a vida sua mulher.

Nicholas morreu no local, n meio da viagem que fazia de Paris para a sua casa de campo, em Armes. Sua mulher, transportada em estado grave para o hospital de Auxerre, morreu pouco depois.

QUEM ERA

Paul Nicholas, cuja morte enche de pesar o mundo esporti-

(Conclui na 7.ª pág.)

Eleito o novo CTF DA CBD

Em assembléia ontem realizada na CBD, foi formado o novo Conselho Técnico de Futebol, cuja composição agora ficou sendo a seguinte: Alfredo Curvelo, Andrade Leão, Ivan de Freitas, Luis Vinhais, Ulmar Hargreaves e Modesto Roma.

Para formar a Comissão da Assembléia Especial foram indicados (e eleitos) os srs. Hilton Santos, Presidente do Flamengo, Antônio Cordeiro e Ramos de Freitas.

BENEMÉRITOS

Durante a Assembléia, de onetm, a CBD resolveu conceder três títulos de Beneméritos, merecendo-os os srs. Paulo Costa, José Maria Castelo Branco e Silvio Pacheco, que já exerceu o cargo de Presidente da Confederação Brasileira de Desportos.

REMO A JH

Quase no fim da Assembléia,

(Conclui na 7.ª pág.)

Embarque do Flu é dia 8: Caracas

O embarque do Fluminense para Caracas, onde a sua equipe iniciará uma rápida temporada pelas Américas, ocorrerá no próximo dia oito, conforme comunicação feita, ontem, ao grêmio das Laranjeiras, pelo empresário José da Gama.

Por outro lado, ficou decidido o cancelamento dos jogos que os tricolores tinham programado para o interior do país, antecedendo à excursão fora do país.

A ESTRÉIA

Pelo que ficou acertado com o empresário José da Gama, o Fluminense fará a sua estréia em Caracas no dia 10, disputando o primeiro de uma série de jogos ligados a um torneio triangular.

Após, a delegação rumará para Curaçao (um jôgo) e, a seguir, para Costa Rica (também um jôgo), encerrando a temporada.

RETÔRNO

Está fixado para o dia quatro

(Conclui na 7.ª pág.)

Uma pista

Rudolf Karousos ou Moysés Zyssmam foi assassinado no domingo, 1.º de fevereiro último, tendo sido o crime comprovado no dia seguinte, quando a porta de seu pequeno apartamento, no Edifício «Rio-Roma», foi arrombada por um investigador que tinha ido a procura do russo.

No dia em que o crime foi descoberto Karousos devia comparecer a 22.ª Vara Criminal a fim de depor. Ao seu advogado, o conhecido receptador e agiota dissera que estava cansado de ser explorado pela corja e ia acabar com a situação denunciando todos.

Não estará nesta explosão de revolta a causa do crime? Não teria sido o crime tramado e realizado por elementos da corja que há muito explorava Karousos, os quais êle ameaçou de denúncia quando comparecesse perante a Justiça? Não seria difícil identificar tais elementos.

Folheando os autos do processo existente na 22.ª Vara Criminal e tomando conhecimento das pessoas que nêle figuram como autores ou coautores e realizando em tôrno delas uma profunda sindicância de molde a ligá-los ao assassinado, fácil seria a obtenção de circunstâncias e indícios que forçosamente levariam as autoridades da Polícia Técnica e do Serviço de Diligências Especiais a pistas mais seguras que aquelas que atualmente tomam o tempo dos policiais, obrigando-os a trabalhos exaustivos.

A cena do crime está, em seus mínimos detalhes, a mostrar que não foi o roubo o motivo do homicídio. O cofre não foi arrombado e nenhum objeto de valor desapareceu do apartamento da vítima.

Não só a ausência de roubo mas a violência empregada pelo criminoso na execução do ato caracterizam perfeitamente o ódio, a raiva como motivo exclusivo para eliminação do russo. Mataram-no com barbaridade, com decisão, com espírito preconcebido a fim de que êle não concretizasse a ameaça que fizera de se livrar dos seus exploradores contando a Justiça tôda a verdade.

Quem eram êsses exploradores? Policiais que conheciam suas atividades ilícitas? Companheiros de negócios criminosos? Aquêles que o procuravam em seu apartamento para realizar transações com mercadorias recebidas do exterior irregularmente, vender produtos de furtos e roubos ou fazer empréstimos em condições extorsivas?

Não sabemos se até agora alguém do 2.º DP, da DPT ou da SDE já teve ocasião de examinar o processo em que Karousos ia depôr no dia seguinte ao seu assassinio. Se isso ainda não foi feito, faça-se imediatamente êste exame, arrolando-se os nomes de tôdas as pessoas que nêle figuram e aparecem ligadas, direta ou indiretamente, à vítima.

Sua violenta eliminação, algumas horas antes de prestar depoimento na 22.ª Vara Criminal, é de uma coincidência notável. Tudo parece indicar o propósito de fazer calar para sempre quem jamais devia falar francamente.

Tiradentes[?] — (assinatura)

ALFÂNDEGA NO ENCALÇO DE UMA QUADRILHA DE CONTRABANDISTAS

Autoridades possuem nome dos implicados

O sr. Murilo Noronha, guarda-mor da Alfândega, declarou ontem ao DIARIO CARIOCA que essa repartição está às voltas com grande e bem aparelhada quadrilha de contrabandistas que, só em Copacabana, funciona com 300 "boutiques" e a apreensão de mais de Cr$ 2 milhões em contrabando na noite de segunda-feira, no domicílio de Eda Gorin, na Rua Bolívar, 87, apto. 902, é apenas o início do deslocamento da "gang".

O sr. Murilo Noronha esclareceu à reportagem que está de posse de uma grande lista de nomes e endereços de pessoas que compravam e forneciam material contrabandeado a Eda Gorin, estando aquela autoridade procurando separar os nomes dos fornecedores dos compradores, uma vez que a lista é única e não determina a participação de cada pessoa nas transações.

RIQUEZA FACIL

Segundo o sr. Murilo Noronha o contrabando constitui atualmente no Brasil a mais fácil maneira de enriquecer. Todavia afirmou que as autoridades alfandegárias resolveram pôr em prática um rígido plano de ação, a fim de desbaratar tôdas as quadrilhas de contrabandistas existentes no país, na medida do possível.

«Copacabana — adiantou o sr. Murilo Noronha — está na mira das autoridades, uma vez que já estamos certos de que ali funcionam seguramente 300 «boutiques» encarregadas de comerciar livremente o contrabando, operação esta que, conforme apuramos, envolve personalidades de relêvo de nossa melhor sociedade».

MOMENTO PRECISO

«Tudo é muito bem articulado — continuou o sr. Murilo Noronha — e assim sendo temos de esperar o momento preciso para agir, como fizemos na segunda-feira. Cêrca das 12 horas o sr. Hélio Ribeiro da Boa Morte, assistente da Alfândega, recebeu um telefonema anônimo, avisando de que na Rua Bolivar, 87, ap. 902, funcionava uma «boutique». Entrou em contato comigo e, imediatamente, designei o sr. Renato Estelita para ir ver se a queixa tinha procedência».

«QUEIME A PORTA»

Quando o sr. Renato chegou ao apartamento, tocou a campainha da porta de serviço, sendo atendido por Eda Gorin, que é um tipo estrangeiro, aparentando uns 50 anos. Identificando-se, o policial pediu que ela abrisse a porta, ao que Eda respondeu:

— De jeito nenhum. Se quiser arrombe a porta ou queime, mas não abrirei — e bateu a janelinha por onde falara com o fiscal. Com a finalidade de conseguir licença para arrombar a porta o sr. Renato procurou localizar o delegado da Polícia Marítima, porém isto não foi possível imediatamente. Três horas mais tarde, em companhia do titular daquela especializada, conseguiu penetrar no apartamento.

ESCONDEU

Nestas três horas em que o delegado estava sendo procurado, Eda, com o auxílio de uma empregada, escondeu todo o contrabando em locais diferentes, como seja nos armários embutidos, por trás dos vasos sanitários, debaixo dos colchões e em diversos outros lugares. Em seguida fugiu.

Como a proprietária do cômodo não estava em casa, tiveram que deixar a batida para a segunda-feira, quando ali voltaram, com uma ordem do juiz Alcino Pinto Falcão que está de posse de um processo sôbre contrabando, e já tem muitos elementos para fazer uma verdadeira limpeza nas "boutiques" de Copacabana. Arrombada a porta encontraram centenas de vidros de perfumes, meias de "nylon" jóias e outros artigos, num total de 2 milhões de cruzeiros.

INTERMEDIARIA

Segundo apuramos, Eda seria intermediária da quadrilha de contrabandistas e trabalha em acôrdo com seu filho, Samuel Gorin, que teria ligações direta com os "chefões". Outra pessoa que está na mira das autoridades alfandegárias é o comerciante David Novik, proprietário de uma revendedora de automóveis na Rua Rodolfo Dantas, pelo seu comportamento quando da batida policial na casa de Eda: mostrou-se nervoso e impertinente, procurando convencer as autoridades de que nada havia de anormal no apartamento. Tôdas as pessoas que têm seus nomes e endereços na lista de Eda serão ouvidas pelas autoridades alfandegárias pois acreditam que assim chegarão aos chefes da "gang". No momento as autoridades estão empenhadas em localizar Eda e o seu filho Samuel, a fim de que prestem declarações.

NOVO CONTRABANDO

Mal as autoridades alfandegárias acabavam de fazer a relação do material apreendido em Copacabana (cêrca de quatro laudas dactilografadas) tiveram de apreender outro contrabando em circunstância pouco comum. Durante a revista no navio holandês "Axeldyk", recém-chegado ao pôrto, o sr. Vinicius Falcão conseguiu localizar uma porta falsa, que dava passagem para um homem entrar e por onde eram tirados materiais considerados como de uso próprio da tripulação.

Êsse material, quando o navio atraca, é colocado em um armário e lacrado pelas autoridades para que êle não seja negociado. O "Axeldyk" tinha uma portinhola lateral, por onde eram tirados, sem que ninguém desconfiasse. No esconderijo estavam guardados cigarros, garrafas de uísque, caixas de fumo, relógios e outros objetos de fácil venda.

CONTRABANDO APREENDIDO

Na foto de cima, os srs. Murilo Noronha e Renato Estelita prestando informações ao repórter do DC, enquanto embaixo aparece o fiscal Odino Venteroti, juntamente com o contrabando apreendido na Rua Bolivar

Nova denúncia sôbre a morte de Aída Curi

O juiz Pedro Bandeira Steel, titular da 18ª Vara Criminal, aceitou a denúncia do promotor Gilvan Gueirós, contra o médico Antônio Dias Rabelo Filho e as domésticas Vicencia Soares e Paula Pires Brandão, que teriam coagido o servente do edifício "Rio Nobre" João Teles da Silva a fazer declarações à polícia incriminando o seu primo Antônio João, porteiro do mesmo edifício, na morte de Aída Cúri.

Ressalvou, contudo, o magistrado que "não é possível que a prova protestada pela acusação se cifre no disse-não-disse da vítima", que poderia ser uma manobra para acobertar o porteiro Antônio João. Solicitou, por isso, à 1ª Vara Criminal a cópia de peças dos autos sôbre o crime do Edifício Rio Nobre.

ANTONIO JOAO ESTAVA EM CIMA

Segundo a denúncia do promotor os acusados teriam tentado obrigar o servente a modificar o depoimento que prestara à polícia, no qual declarara que, na ocasião do homicídio, "Antônio João estava em baixo", para "Antônio João estava em cima".

NA PENUMBRA

Em seu despacho o juiz Bandeira Steel tece várias considerações sôbre as contradições de João Teles nos depoimentos prestados à polícia. E afirma: "Não é possível que a prova protestada pela acusação se cifre no disse-não-disse da vítima, no caso o servente, e da testemunha Adelino Vieira, mesmo porque êste feito apresenta um aspecto que não deve, não pode ficar na penumbra, pois só um ingênuo não veria o quanto a presente imputação traduz de cobertura a Antônio João de Sousa, no rumoroso processo que corre perante o Juízo da 1a. Vara Criminal".

AS CÓPIAS

Concluindo seu despacho, o magistrado solicita ao Tribunal do Júri cópias das seguintes peças dos autos sôbre a ocorrência do Edifício Rio Nobre: 1) tôdas as declarações prestadas no inquérito e na instauração criminal pelo réu Antônio João e pelo irresponsável Cássio Murilo; 2) todos os depoimentos que foram tomados no inquérito e em juízo, das testemunhas João Teles da Silva e Adelino Vieira; 3) defesa prévia e alegações finais oferecidas a favor do mencionado réu Antônio João.

GOVERNADOR É TESTEMUNHA

GOIANIA, 3 (Asap-DC) — O governador Magalhães Barata, do Pará, foi arrolado como testemunha, pelo advogado de defesa do sr. Santino Ildo Fonseca, que responde pelo "crime da Rua 74".

O Judiciário paraense deverá ouvir o governador, que enviará suas declarações às autoridades goianas. O advogado alega que Santino sofre de neurose de guerra e é inocente.

DR. BOAVISTA NERY
CLINICA MEDICA
RUA ALVARO ALVIM 21, 14º and. Sala 1.406 — Têrças, Quintas e Sábados das 14 às 16 hs. — Tel.: 52-0150
Residência: Tel.: 26-6888

RESPOSTA A APÊLO DO DC

Recebemos uma carta do sr. Osmar C. Bernardes, da Associação de Combate à Tuberculose, em resposta ao apêlo divulgado ontem, pelo DIARIO CARIOCA, para que as autoridades providenciassem a internação, num hospital; do sr. João Francisco da Silva. O sr. Osmar colocou aquela entidade à disposição de Francisco, que para ali deverá seguir, tão logo entre em contato com êste jornal.

OPERÁRIO TENTA SUICÍDIO

O operário Válter Diniz de Albuquerque, de 25 anos, residente na Rua Conselheiro Otaviano, 18, tentou suicidar-se na tarde de ontem, no interior de sua residência, ingerindo forte dose de inseticida por se encontrar desempregado. Em estado de coma, o operário foi levado para o Hospital Sousa Aguiar, onde encontra internado. O 18º Distrito Policial registrou a ocorrência.

Simulado o assalto contra duas vedetas

Uma queixa de verdade de um assalto de mentira, com fins mèramente publicitários, contra as artistas de revista Teresa Costelo e Eliete Vasconcelos, movimentou o distrito policial de Copacabana, na madrugada de ontem, produzindo resultados diversos dos esperados, com a prisão dos três assaltantes que confessaram na polícia que travalhavam nos bastidores dos teatros da Praça Tiradentes e pela primeira vez eram contratados pra representar um papel.

Prêso, o falso assaltante, Luís Martins (contra-regra do Teatro João Caetano), indicou o endereço do "cúmplice" Hálio Cabral (empregado da companhia Silva Júnior), que, por sua vez, apontou o colega de companhia "Xanguela" como diretor da encenação.

A QUEIXA

Na madrugada de ontem entraram em prantos na delegacia do 2º DP as vedetes Teresa Costelo (20 anos, solteira, Rua Sá Ferreira, 73 apto. 502) e Eliete Vasconcelos (27 anos, casada, mesmo endereço), queixando-se ao comissário Vilarinho de que haviam sido assaltadas por três homens, na esquina de Toneleros com Anita Garibaldi. Teresinha fôra a mais prejudicada pelos ""ladrões", que lhe arrancaram os botões da blusa e lhe tomaram a importância de Cr$ 5 mil que levava na bôlsa.

A DENUNCIA

O comissário ordenou a busca imediata do trecho onde se dera o assalto, intrigado pelo fato de haver recebido, pouco antes, um telefonema anônimo, avisando-lhe que duas vedetas seriam assaltadas em sua jurisdição entre meia-noite e uma da madrugada. Pouco depois entrava, prêso, no distrito, o contra-regra Luiz Martins, que confessou a brincadeira para não enfrentar as conseqüências de um assalto de verdade.

SABIAM E NAO SABIAM

O contra-regra indicou o endereço de Luís Martins que confirmou a história do primiero, acrescentando que tinham consentimento das atrizes para o assalto. Teresa estava a par de tudo, mas não tinha certeza se havia contado a Eliete.

CONSEQUÊNCIA INESPERADA

Todos os personagens do assalto estão sendo processados no 2º DP por informações falsas à polícia. Ouvidos na tarde de ontem, os rapazes confirmaram haver sido contratados (como atores) para representar a cena e Teresa disse não reconhecer os assaltantes. O objetivo visado, publicidade para as vedetas, entreteanto, foi plenamente alcançado.

Comandos autuam por sujeira e infrações

Dezenas de estabelecimentos comerciais, a maioria cafés, bares e restaurantes, foram, ontem, autuados em flagrante pelos Comandos Sanitários da Comissão de Fiscalização e Contrôle da Prefeitura, sob a chefia do médico Péricles de Oliveira, por exporem às môscas, poeira e outras contaminações grande quantidade de alimentos destinados ao consumo público e por apresentarem irregulares as carteiras de saúde de seus empregados.

Cinco dêsses estabelecimentos foram também intimados a reformar suas instalações, tais como a instalação de filtro para água, revestimento de telas metálicas e pinturas.

ESTABELECIMENTOS AUTUADOS

São os seguintes os estabelecimentos autuados e os motivos por que o foram, de acôrdo com o relatório apresentado pelos Comandos: Botequim de Perpétuo dos Santos Pereira, Rua do Matoso, 45, autuado por não constar o visto na carteira de saúde de um empregado, sendo o estabelecimento fechado para as reformas necessárias, que pràticamente compreendem a reforma completa do botequim; Panificação Lusitânia, na Rua São Francisco Xavier, 912, por falta de carteira de saúde de dois empregados, desde 1957, faltando visto numa delas, por exposição de alimentos e contaminações e por falta de higiene nas instalações, sendo também intimada a fazer diversas reformas na padaria; Panificação e Confeitaria Salvador, Rua Salvador de Sá; 194, por falta de carteira e exposição de alimentos às moscas, intimada a fazer reformas; Restaurante Viena, na Avenida Salvador de Sá, 196, por falta de carteira de saúde e falta de asseio, intimada também a diversas reformas, e restaurante de Joaquim Jerônimo de Almeida, na Rua Estácio de Sá, 45, por falta de filtro na cozinha, sendo intimado a instalá-lo e fazer pinturas.

Além dos acima citados, foram autuados os seguintes estabelecimentos: Restaurante Girassol, na Rua Sete de Setembro, 229, por falta de asseio, exposição de alimentos a contaminações e falta de carteira de saúde de seus empregados; Botequim de A. Ribeiro, na Rua Estácio de Sá, 41, por falta de asseio nas diversas dependências; Botequim de Costa Correia & Duarte, na Rua Estácio de Sá, 51 A, loja 3, por falta de filtro e por estar um dos empregados trabalhando sem carteira de saúde desde 1955; e Botequim de Benigno & Castro Ltda., na Rua São Carlos, 16, por falta de asseio e falta de carteira de saúde de seus empregados.

TRENS PARALISADOS

Ligeira interrupção verificou-se ontem à tarde no leito da Estrada de Ferro Central do Brasil, na altura das estações de Madureira e Deodoro, em face das grandes chuvas que ali desabaram.

Um cabo elétrico que se desprendeu da rêde muito contribuiu para o impedimento do tráfego, o qual, todavia, foi reparado ràpidamente voltando o trânsito dos elétricos à normalidade.

ATROPELADO O CICLISTA

O ciclista Almir Borges Penedo, de 32 anos, foi atropelado na tarde de ontem pelo carro particular, de chapa 10-4903, quando trafegava na Rua Visconde de Albuquerque. O motorista evadiu-se, após ter colidido com o carro oficial, de chapa 9-4389, que ali se achava estacionado. Em consequência, Almir sofreu fratura do braço esquerdo, sendo removido para o Hospital Miguel Couto onde ficou internado em observação. O 1º DP registrou a ocorrência.

LADRÕES DE CARRO FORAM CONDENADOS

Os ladroes de automóveis Elias Garcia Tosta e Aloísio Modesto de Andrade foram condenados, ontem, a seis anos de reclusão e Cr$ 7 mil de multa, pelo furto de um 'Chevrolet' de propriedade do sr. Máric Stavale, no dia 27 de agôsto de 1957. A sentença foi pronunciada pelo juiz substituto Otávio Pinto da 9a. Vara Criminal.

Depois de retirar-se com o carro, que se encontrava de portas abertas, na Avenida Bartolomeu Mitre, os ladrões o levaram para uma garagem na Rua Barbosa da Silva e após uma remodelação, venderam-no ao sr. Clarêncio Antônio Martins, na cidade de Morinhos, Minas Gerais. Elias Garcia é reincidente no furto de automóveis.

CONDENADOS MAURO GUERRA E O CÚMPLICE

O juiz substituto Otávio Pinto, da 9.ª Vara Criminal, condenou, ontem, Mauro Guerra, e seu cúmplice Júlio Paulo Ribeiro (Julinho) a seis anos de reclusão e Cr$ 3 mil de multa e sete anos e 30 dias de reclusão e Cr$ 3 mil de multa, respectivamente, por assalto levado a efeito no Morro da Mangueira em 1953, para roubar Cr$ 400, quando fugiam após a prática de um homicídio.

Julinho foi prêso no dia seguinte ao homicídio do comerciante Virgílio Henrique e do assalto, de que foi vítima Fernando Almeida, enquanto o delinquente Mauro Guerra se entregou ao detective Perpétuo, algum tempo depois, em seu próprio reduto, no Morro da Mangueira.

TRIBUNAL DO JÚRI

Condenados pelo assalto, os dois criminosos ainda aguardam julgamento pelo crime de homicídio. Ambos os fatos ocorreram a 17 de agôsto de 1953.

MENOR MATA SEM QUERER

CUIABA' 3 (Asap-DC) — O lavrador Benedito Rodriguez Pereira morreu hoje de um tiro de revólver, disparado, acidentalmente, por um menor, quando ambos palestravam de maneira amistosa.

Com o intuito de revidar a uma brincadeira de Benedito, o menor pediu uma arma a Manuel Pacheco que a cedeu, avisando que ela estava descarregada. O revólver no entanto, detonou, quando apontado para a vítima. Manuel fugiu mas foi prêso, mais tarde, pela polícia e deverá prestar declarações.

Sargento que soltou presos será julgado

Deverá ser julgado, dentro de poucos dias no Supremo Tribunal Militar, o sargento da Aeronáutica, Jair Guimarães, que, certa ocasião, quando comandava a Guarda da Base Aérea de Santa Cruz, deu liberdade aos presos, com a condição de que os mesmos se apresentassem no dia seguinte, o que realmente fizeram.

O sargento fôra absolvido pelas autoridades da Aeronáutica mas o promotor Nelson Barbosa Sampaio, titular da 2ª Auditoria, não se conformando com a decisão, apelou para o Superior Tribunal Militar, sustentando que, para a existência do crime de "fuga do prêso", ou "facilidade de fuga", a Lei não condiona a possibilidade da volta do prêso, "o que seria absurdo".

ABSOLVIDO

Logo que as autoridades da Aeronáutica souberam da irregularidade instauraram inquérito e encaminharam o processo à Justiça Militar que, por unânimidade de votos, absolveu o referido sargento, denunciado como incurso no artigo 155, parágrafo 3º, do CPM.

O promotor Nelson Barbosa, entretanto, não se conformou com a decisão e apelou para o Superior Tribunal Militar, apresentando uma série de argumentos. Entre outras coisas, alegou o representante do Ministério Público Militar que "facilitando a fuga dos presos, abrindo a porta do xadrez, autorizando que se retirassem, não há dúvida que o sargento comandante assumiu o risco do resultado da fuga". Acrescenta o promotor que a lei não indaga, nem a ela interessa, a sorte que teve o sargento Guimarães na volta dos presos.

O processo já se encontra no Tribunal Militar, devendo ser julgado por êsses dias, onde haverá oportunidade de se firmar jurisprudência sôbre o assunto.

Teatros & Boites
Programa para sua Noite

ZELONI E SUA CIA DE REVISTAS COM ROSE RONDELLI — SÒMENTE 30 DIAS
ELAS SÓ USAM BABY DOLL
TEATRO SERRADOR
HOJE ÀS 20 E 22 HORAS — BILHETES À VENDA — AMANHÃ VESP. C/ PREÇOS REDUZIDOS

4.º MÊS! — VÁ RIR MUITO COM A MAIOR COMÉDIA DOS ÚLTIMOS TEMPOS
A COMPADECIDA
A ENGRAÇADÍSSIMA PEÇA DE ARIANO SUASSUNA
com: AGILDO RIBEIRO, CIRENE TOSTES, HAROLDO COSTA, WALDIR MAIA e a participação especial de ODILON AZEVEDO
TEATRO DULCINA Tel.: 32-5817
Hoje às 21 horas — Amanhã Vesp. c/ preços reduzidos — Permitido traje esporte — Ar refrigerado perfeito

TEATRO TIJUCA
Conde Bonfim, 422 — Res. e Inf.: 28-1039
AR REFRIGERADO PERFEITO
VIOLETA FERRAZ
e sua cia de comédias apresentam
"A MULHER ATÔMICA"
de Henrique Marques Fernandes
com: Rodolfo Arena, Angelito Mello, Wilson Grey, Josué Moraes, Maria Olivia, Denisy Vasconcelos e Dorothy Marlow
Estréia sexta-feira, dia 6, às 21 horas — Bilhetes à venda

GRANDE SUCESSO — A REVISTA DE J. MAIA, MAX NUNES, MEIRA GUIMARÃES
TEM MULHER? TÔ LÁ...
ANKITO — Lilian FERNANDES — GEMA DO RIO — RUY CAVALCANTI • MARIA DA GRAÇA — VIEIRA • DAYSE MAY • MARIO TUPINAMBÁ — Teatro Carlos Gomes
HOJE ÀS 20 E 22,15 HORAS — AMANHÃ, NA VESPERAL 50% DE ABATIMENTO EM TÔDAS AS LOCALIDADES

BAR CANGACEIRO
ANUNCIA A VOLTA DE
TITO MADI
E
RIBAMAR
ESTRÉIA AMANHÃ

TEATRO MESBLA
ESTRÉIA DIA 17
"NEGÓCIOS DE ESTADO"
com: TONIA CARRERO — PAULO AUTRAN — ADOLFO CELI — MARGARIDA REY — ARMANDO COUTO — LAERCIO LAURELLI.

TBC
"PANORAMA VISTO DA PONTE"
de Arthur Miller — Dir. de A. D'Aversa
4 PREMIOS EM SAO PAULO
ARANHA, 187 — Res.: 42-4521
Estréia sexta-feira às 21 horas — Bilhetes à venda no T. GINASTICO — AV. GRAÇA

1.º MUSEU DE CÊRA HISTÓRICO BRASILEIRO
As mais famosas figuras da História do Brasil, em tamanho natural, com a indumentária e armas da época! Realismo impressionante! Princesa Isabel, Santos Dumont, Castro Alves, D. Pedro I, D. Pedro II, Getúlio Vargas, Juscelino e dezenas de outros!
TODOS OS DIAS, DE 10 AS 24 HORAS NO AUTOMOVEL CLUB DO BRASIL, RUA DO PASSEIO, 90
INGRESSOS, 20 E 10 CRUZEIROS — SÓ 30 DIAS!

BOITE LA BOHEME
AV. COPACABANA, 14 — RESERVAS: 32-0860
CONTINUA O SUCESSO DE
SIVUCA — FLOR DE MARIA — TRIO IPACARAY
DIARIAMENTE DOIS SHOWS
HOJE E TÔDAS AS NOITES
GILVAN CHAVES
o cantor das praias do Nordeste
BOA MÚSICA — BOA COMIDA — BONS PREÇOS — AR REFRIGERADO PERFEITO

BOOKER PITTMAN
CONTINUA COM SUCESSO NO
PLAZA BOITE
(A JÓIA DE COPACABANA) — AV. PRADO JUNIOR, 258
Refrigeração perfeita — Cozinha Internacional, funcionando desde as 19 horas — Ao lado, continuando o sucesso de ZE MARIA (medalha de ouro de 1958) com: GENY MARTINS e os animadores SWING e VIEIRINHA
Direção Geral de MAURICIO LANTHOS
Outra maravilha: HI-FI BAR RESTAURANTE
(a casa preferida da sociedade carioca) — AV. PRINCESA ISABEL, 63 — aberto das 5 horas às 5 da madrugada
RESERVA: TEL. 57-1870

LITTLE CLUB
CONTINUA O SUCESSO DE
DOLORES DURAN
E
TED MORENO
(Disco de Ouro, Revelação de 58)
COM MAGÉ E SEU TRIO
Rua Duvivier, 37 — Telefone: 57-6984

Roberto expõe seu plano de economia

"Enquanto no orçamento aprovado para o corrente exercício figure um "deficit" de Cr$ 740 milhões, em números redondos, serão precisos nada menos de Cr$ 1.640 milhões para que sejam atendidas as reais necessidades da administração, inclusive para o pagamento de "restos a pagar" e exclusive a importância de Cr$ 840 milhões para liquidação da dívida do Estado para com os municípios".

Essas declarações foram prestadas pelo governador fluminense Roberto Silveira em um programa de rádio, nesta Capital, ao fazer uma explanação sôbre a realidade financeira do Estado do Rio, para justificar seu plano de economia, focalizando, ainda, outros setores da administração.

PLANO DE REPARAÇÃO

O sr. Roberto Silveira declarou que o seu govêrno não executará obras novas no primeiro ano de exercício limitando-se a reconstruir e reparar o que já existe e que precisa existir em funcionamento. Mencionou, entre as obras que necessitam de urgente reparo, hospitais, postos de saúde, escolas, delegacias de polícia, postos e agências fiscais, estradas quase intransitáveis, veículos, máquinas do DER além de objetos de quaisquer natureza que possam ser recuperados. 1.500 litros por dia o gasto de gasolina e que também determinou a suspensão das matrículas gratuitas para o regime de internato. Sôbre isso acrescentou que, constando no orçamento uma verba de 25 milhões de cruzeiros para tal fim, se atendidas as reivindicações de novas bôlsas, o Estado terá que despender de 70 milhões de cruzeiros. As vassouras utilizadas pelo serviço público, passarão a ser adquiridas diretamente das fábricas mantidas pelos cegos, com considerável economia.

Depois de revelar que limitará nomeações e outros gastos que, beneficiando alguns prejudicam tôda a coletividade, antecipou o governador fluminense que apenas algumas obras novas serão construídas entre elas os subpostos de saúde que pretende instalar nos morros e nos bairros pobres.

COMBATE AO JÔGO

Prosseguindo, o sr. Roberto Silveira salientou que continuará combatendo o jôgo até que a oposição lhe dê apoio bastante para que possa encontrar uma fórmula honesta e sincera para aproveitamento de sua renda na assistência social.

Em seguida, solicitou nos fluminenses que trabalhem com seu govêrno apoiando as medidas com que está exigindo o cumprimento do dever dos servidores do Estado, que, conforme acentuou, "devem tomar o exemplo do governador, que trabalha até altas horas da madrugada no desempenho das atribuições que o povo lhe confiou".

RESTRIÇÕES NA MORDOMIA

Após referir-se a outros problemas do seu govêrno, como a importância da eletrificação para o desenvolvimento do Estado e a economia interna do SERVE, que suscitou o sistema de comunicações internas em Niterói e São Gonçalo, o sr. Roberto Silveira citou o novo sistema que adotou para as despesas de mordomia do Palácio, cuja dívida, ao ser entregue o govêrno ascendia a soma de 7 milhões de cruzeiros.

Disse haver determinado que o Departamento de Material faça compras diretas, que reduza de

HOSPITAL DO JORNALISTA

Reuniu-se ontem, na Associação Brasileira de Imprensa, a Comissão Organizadora do Hospital do Jornalista. Assentou a Comissão as providências a serem solicitadas ao Parlamento, ao Poder Executivo e à Legião Brasileira de Assistência, no sentido de se iniciarem, prontamente, as obras do hospital.

Tratou, também, a Comissão do local onde deverá ser erigido o prédio e dos créditos necessários à sua manutenção. Serviu de base à troca de pontos de vista o projeto de lei do deputado Chagas Freitas, ora em andamento na Câmara dos Deputados, e que autoriza o Poder Executivo a abrir o crédito para a construção do Hospital do Jornalista.

Participaram da reunião os srs. Mário Pinotti, presidente da LBA; Herbert Moses, Chagas Freitas, Luís Gulmarães, João Portela Ribeiro Dantas, Giovani Romita, Gabriel Lucena e Fernando Segismundo.

ECONOMIA DE PESSOAL NA RÊDE FERROVIÁRIA

Registrou-se nas estradas da Rêde Ferroviária Federal, durante o exercício de 1958, uma redução de pessoal da ordem de 4 mil empregados.

Essa redução, que corresponde a uma economia de mais de 265 milhões de cruzeiros, no 1.º semestre, decorre da política adotada de proibição de admissões e não preenchimento das vagas que se deram em virtude de pessoal por motivo de óbitos e invalidez, aposentadoria e abandonos de emprêgo. A diminuição de empregados coincidiu com um ano de pugna eleitoral.

Com a transferência para entidades federais prevista na lei 3.115/57, 10 mil funcionários e que está sendo estudada pelo Grupo de Trabalho criado para êsse fim, a Rêde Ferroviária estima uma economia de mais de 1 bilhão de cruzeiros.

A partir de 1932, o total de pessoal nas estradas federais vinha sofrendo um aumento progressivo de 3,2 mil empregados em média por ano. Verificou-se dessa forma que de 85 mil, naquele ano, o número de servidores elevou-se para 146.000 em 1957, quando da criação da RFFSA.

Rádio Mayrink Veiga
apresenta
HOJE
20,00 HORAS — Audição de Carlos Galhardo
20,30 HORAS — "Boate de Ali Babá"
21,00 HORAS — Musical Antônio Maria
21,30 HORAS — "A Cidade se Diverte" — Patrocínio do "Nata"
22,00 HORAS — "Vai Levando" — Patrocínio do "Ponto Frio"
22,30 HORAS — Panorama Político
24,00 HORAS — O mundo em sua casa

Absolvidos os civis que lesaram Exército

O Conselho Especial de Justiça da 1ª Auditoria de Guerra, funcionando sob a orientação jurídica do auditor Valdemar Tôrres da Costa, absolveu por unanimidade de votos os civis Mário Brás da Cunha e Edgar Pires Vieira, acusados de haverem praticado um desfalque no Estabelecimento Central de Fundos do Exército.

Ao ser remetido à Justiça Militar, o inquérito instaurado, que abranje 16 volumes, apontou o capitão honorário Oscar Gibson, falecido durante a instrução criminal, como o principal responsável pelos delitos perpetrados contra a Fazenda Nacional, figurando ainda como indiciados, além de outros civis, elevadas patentes da Marinha de Guerra e um tenente do Exército.

O FATO

Oscar Gibson, capitão honorário do Exército e principal acusado, contando com a cumplicidade de elementos ligados a diversos estabelecimentos bancários, autorizados a transacionar com as classes armadas, extraía cheques contra o Banco do Brasil, de valor superior ao devido àquelas entidades de crédito. A diferença era, posteriormente, dividida entre os participantes da trama, que causavam vultosos prejuízos ao erário público.

DILIGÊNCIAS

No transcurso das diligências, que foram realizadas com a assistência do promotor Amador Cisneiros do Amaral, decobriu-se que elevado número de pessoas estava envolvido no plano criminoso, inclusive agentes da administração pública. Concluiu o encarregado do inquérito, realizado há nove anos passados, pela responsabilidade de Oscar Gibson, principal indiciado, do almirante José Coutinho Pereira, dos capitães-de-mar-e-guerra Frederico Cavalcanti de Albuquerque, Fernando Faria Braga e Henrique Alberto Figueiredo Bahia, dos capitães-de-fragata Sílvio de Sousa Costa Leal, Guilherme da Silva Nunes, Alberto Pereira Lucena e Manoel Araújo Cortez, civis Nestor de Sousa Costa, Edgar Pires Vieira, Custódio Fernandes, Mateus Martins Noronha e João Amaral e 1. tenente do Exército João de Carvalho Borges.

O JULGAMENTO

Ao iniciar-se a sessão, o juiz-auditor Valdemar Tôrres da Costa, que funcionou no feito a partir de agôsto do ano passado, fêz ampla exposição sôbre o processo esclarecendo que vários acusados, que figuravam na denúncia, não se achavam presentes, uma porque haviam falecido, como era o caso d. Oscar Gibson, outros porque os crimes a êles atribuídos estavam com a prescrição decretada na forma da lei, e outros, finalmente, haviam sido excluídos da denúncia através de recursos de "habeas corpus" concedido pelo Supremo Tribunal Federal e Superior Tribunal Militar, restando apenas os dois acusados presentes ao julgamento.

Após a exposição do auditor, falou o promotor Amador Cisneiros do Amaral, que historiou os acontecimentos, pedindo, afinal, a condenação dos acusados, que foram defendidos pelo advogado Renato Dardeau de Carvalho. Reunido o Conselho, foram os réus absolvidos por unanimidade de votos.

Para Barros Hurtado OPA é uma realidade

Falando ao DIARIO CARIOCA, ao chegar ontem a esta Capital, o embaixador César Barros Hurtado, representante da Argentina na ONU e na OEA, declarou que palestrará com o presidente Juscelino Kubitschek acêrca da "Operação Pan-Americana" que, na sua opinião, "não é mais uma promessa, mas uma realidade".

O diplomata argentino, que residiu durante cinco anos no Brasil, como exilado político, comparecerá, na noite de hoje, à inauguração de uma escola pública primária que receberá o seu nome, no subúrbio de Cordovil.

ABSOLUTA CONFIANÇA

Informou o embaixador que reina a mais absoluta confiança e certeza de que a OPA é uma realidade, nas esferas governamentais norte-americanas, sendo ele mesmo, portador da manifestação de entusiasmo pela iniciativa regovêrno brasileiro, do sr. Roy Rubottom, subsecretário do Departamento de Estado para os Assuntos Latino-americanos.

GRANDE APOIO

Acrescentou que os Estados Unidos estão prestando grande apoio à OPA e os trabalhos preparatórios à conferência de Buenos Aires deverão estar concluídos até o final do corrente mês. Ja foram esquematizados pelas subcomissões os temas que lhes foram submetidos, de sorte que a 16 de abril os delegados americanos poderão debater com objetividade, na capital argentina, os grandes problemas continentais.

A ESCOLA

A escola "embaixador Barros Hurtado" possui 12 salas de aula, auditório, refeitório, salas de diretoria e secretaria e pátio coberto. Funcionando três turnos por dia, a escola poderá receber 1.400 alunos.

CONFERÊNCIA

Embora tenha afirmado no aeroporto que "não trouxe planos, nem agenda de estudos", porque a sua presença aqui, além do motivo com que o distingue a cidade do Rio de Janeiro, tem o objetivo de "matar saudades de velhos amigos", o diplomata argentino pronunciará, ainda, conferência para a UME fazer uma conferência para os universitários cariocas, na próxima sexta-feira, sôbre a Operação Pan-Americana.

HOMENAGENS

O sr. Barros Hurtado deverá regressar aos EUA domingo ou nos primeiros dias da próxima semana. Hoje o ministro das Relações Exteriores lhe oferecerá um banquete no Itamarati e, amanhã, segundo informou o sr. Augusto Frederico Schmidt, o presidente da República o homenageará com um banquete em nome do govêrno brasileiro no palácio das Laranjeiras.

DADOS BIOGRÁFICOS

Nascido em Buenos Aires, a 30 de agôsto de 1909, o sr. Cesar Barros Hurtado se formou em Direito pela Universidade de La Plata onde posteriormente, se doutorou em Ciências Jurídicas e Sociais. Em nome da Faculdade de Direito da Universidade de La Plata, visitou todos os estabelecimentos de ensino superior da América do Sul, em 1951 e as universidades norte-americanas, de Harvard, Yale, Columbia, Princeton e Rudger, em 1942.

De 1951 a 1956 residiu no Brasil como exilado político. É fundador do Instituto de Direito Comparado da Escola Livre de Altos Estudos de Nova Iorque e do Instituto de Estudos Comparativos de Govêrno e Educação da Universidade de Columbia, e, desde 1954, membro da Academia de Ciências Econômicas e Políticas de Washington.

CONFEDERAÇÃO NACIONAL DOS TRABALHADORES EM TRANSPORTES TERRESTRES

Pelo presente edital, fica convocado o Conselho de Representantes desta Confederação, para reunir-se nos dias 30 e 31 de março de 1959, às 9 horas, em 1a. convocação, em sua sede social, na Rua Sacadura Cabral, 81, 3º andar, sala 303, para apreciar o seguinte:

Dia 30:

ORDEM DO DIA

a) — Leitura, discussão e aprovação do Relatório Social, referente ao exercício de 1958, inclusive os Balanços Financeiros e Patrimonial e Aplicação do Impôsto Sindical, com o parecer do Conselho Fiscal.

Dia 31:

ORDEM DO DIA

a) — Leitura, discussão e aprovação da Previsão Orçamentária para o exercício de 1960, inclusive o parecer do Conselho Fiscal;

b) — Assuntos gerais.

Não havendo número legal, na 1a. convocação, o Conselho de Representantes se reunirá em 2a. convocação, no mesmo local e respectivos dias, às 10 horas.

Rio de Janeiro, 2 de março de 1959.

(a.) — Mário Lopes de Oliveira, 1 secretário no exercício da presidência.

Sindicato Nacional dos Eletricistas da Marinha Mercante

Sede Própria: Rua Acre n.º 55 — 8.º andar — s/ 806 — Telefone: 43-8155

EDITAL DE CONVOCAÇÃO

Pelo presente edital em convocação, ficam convidados os associados quites e em pleno gôzo de seus direitos sociais, a comparecerem à Assembléia Geral Extraordinária, a realizar-se na próxima quarta-feira, dia 4, na sede social deste Sindicato, em primeira convocação às 16,30 horas e em segunda e última convocação às 17,30 horas.

ORDEM DO DIA:

a) Leitura, discussões, aprovação da ata da assembléia anterior;
b) Apreciar e deliberar sôbre o não cumprimento da Lei 3.531 de 19 de janeiro de 1959.
c) Deliberar sôbre o não cumprimento do item treze do acôrdo coletivo de 13 de maio de 1957.
d) Assuntos Gerais da classe a tratar.

Rio de Janeiro, 3 de março de 1959.

ALBERTO DE SOUZA FARIAS — 1.º Secretário.

HENRY FORD NA ORDEM DO CRUZEIRO

Henry Ford II, o famoso industrial norte-americano que agora nos visita, foi ontem condecorado pelo presidente da República com a Ordem do Cruzeiro do Sul, no grau de Grande Oficial. — Na foto, o sr. Juscelino Kubitschek, falando no ato

Ministros estudarão pedido dos marítimos

Para estudar a possibilidade de atender imediatamente as reivindicações dos marítimos (pagamento do abono de 30% aos autárquicos e extensão dêsse benefício aos empregados das emprêsas particulares), a fim de evitar a programada paralisação total da Marinha Mercante, os ministros do Trabalho, da Fazenda, da Viação e da Marinha e o presidente da Comissão de Marinha Mercante reunir-se-ão, hoje, às 10 horas, no gabinete do sr. Fernando Nóbrega.

As autoridades governamentais mostram-se sèriamente preocupadas com a ameaça de greve feita pelos marítimos e a possibilidade dêsse movimento vir a contar com a adesão dos estivadores, ferroviários e motoristas de ônibus.

REUNIÃO SECRETA

O Comando Geral de Greve (eleito anteontem pelos marítimos) reuniu-se, ontem, na sede do Sindicato dos Marinheiros, secretamente, com a incumbência de iniciar o estudo dos planos de paralisação que deverão ser encaminhados aos Estados para instrução dos líderes locais.

Durante a reunião de ontem foi aprovada, também a senha que será transmitida à noite do dia 12 e que será a palavra de ordem para iniciar a paralisação dos trabalhos.

OPERÁRIOS NAVAIS

Ontem, o ministro Fernando Nóbrega determinou a formação de uma comissão para estudar o problema do enquadramento sindical dos operários navais.

Os operários navais descontentes com a decisão da Comissão de Enquadramento Sindical que os desvinculou do setor marítimo, classificando-os na categoria de metalúrgicos pretendiam deflagrar greve, mas não o fizeram por ter o ministro Fernando Nóbrega concordando em reestudar a questão.

AMÉRICO BRASILICO
ADVOGADO
Causas cíveis e criminais — Av. Presidente Vargas, 486 — 6º andar — sala 606 — Tel.: 23-0008 ou 38-7081

Conclusões da Primeira Página

Universidade...

muitos dêstes exibindo, à entrada, cartazes, com apelos para a rápida conclusão das obras da Cidade Universitária.

A aula inaugural foi proferida pelo professor Raimundo Muniz de Aragão, que falou sôbre a evolução da Universidade através do tempo e a sua contribuição para o desenvolvimento dos grandes países. Em seguida, tomou a palavra o ministro Clóvis Salgado, para anunciar a criação dos Institutos de Química e de Economia, decorrentes de convênios entre o Ministério da Educação e a Universidade do Brasil, e a próxima fundação de mais 14 institutos, correspondentes aos diversos setôres da técnica e da ciência, todos êles destinados a contribuir para o desenvolvimento da estrutura econômica do país.

Falou também o Reitor Pedro Calmon, referindo-se às iniciativas governamentais com relação à Universidade e agradecendo o comparecimento do presidente da República, que a seguir encerraria a solenidade.

TRANSFORMAÇÃO GIGANTESCA E IRREVOGÁVEL

"O que realizamos até agora — disse o sr. Juscelino Kubitschek no seu discurso — e constitui o sistema de metas do meu Govêrno no concluir o seu terceiro aniversário, pode ser qualificado a uma transformação gigantesca e irregovável, que se resume em três aspectos essenciais. O primeiro é a dinamização da máquina administrativa, em consonância com êsse planejamento rigoroso. O segundo é a interiorização da civilização brasileira, dando-lhe finalmente o seu centro geográfico e a sua orientação lógica. O terceiro é a justiça distributiva, feita a tôdas as nossas populações, não permitindo que dentro da mesma pátria se defrontassem rivalidades de regiões promessas da abastança e as instáveis paisagens da miséria e do abandono".

«Não venho — acrescentou — da fácil leitura dos relatórios ou dos cálculos arbitrários em que se estiolam as teorias incapazes. Venho das estradas, que vão completando a intercomunicação das regiões brasileiras, da selva, por onde irrompe o bandeirismo sonhado pelos bandeirantes, das barragens com que domamos a inconstância dos rios, das novas indústrias que transformam o país de cliente em fornecedor, das longínquas fronteiras e do coração do Brasil, onde, por tôda essa imensidade, se espalha a ação criadora do Estado».

LIVROS DE PAÍSES AMERICANOS

Depois da aula inaugural, a diretora do setor pan-americano da Universidade do Brasil, sra. Marta Elsa Miranda fêz, ao presidente da República, noutra dependência da Reitoria, oferta simbólica de livros doados por embaixadores dos países americanos.

ALMÔÇO

O presidente da República e as autoridades que o acompanhavam almoçaram com o professor Pedro Calmon, na sede da Reitoria.

Jânio hoje...

curou cercar a sua viagem de todos os requisitos destinados a impressionar o público, inclusive na escolha do navio que o conduzirá, com a família, ao Japão. Êsse barco, de propriedade de uma companhia holandeza, chama-se «Tjitjalengka», e navega sob a bandeira dos Países Baixos, na linha Europa-América-América-Ásia-Europa, com cais de registro em Amsterdam. É um navio misto, isto é, de carga e passageiros.

Segundo informações colhidas pela reportagem do DC junto aos «managers» da propaganda do candidato da Lanterna nesta capital, o «Tjitjalengka», que estará atracando às 9 horas de hoje no «pier» da Praça Mauá, fará escala conhecida nos portos de Salvador, Recife, Canal do Panamá, etc.

Novas...

U. S. I. S., em La Paz. O Departamento de Estado pediu também ao govêrno boliviano que adotasse as medidas ao seu alcance para proteger a vida dos cidadãos ianques.

O embaixador boliviano em Washington, Manuel Barrau, disse hoje que o presidente Siles Suazo "está adotando medidas enérgicas para evitar qualquer nova tentativa de provocar desordens".

Disse Barrau que hoje à tarde houve outra manifestação em La Paz pelos organismos cívicos, porém assinalou que tudo correu em ordem.

DESMENTIDO

O encarregado de negócios norte-americano em La Paz, sr. Wimberly Coerr, declarou ao Ministério do Exterior boliviano estar "absolutamente certo" de que nenhum funcionário da embaixada fêz a declaração publicada pela revista "Time", e que deu lugar ao quebra-quebra antiamericano.

Em nota publicada à noite o sr. Coerr declara que "a sugestão evidentemente censurável de que a Bolívia seja eliminada e dividida entre seus vizinhos, é contrária à atitude e à política do govêrno dos Estados Unidos, o qual sempre demonstrou respeito pela independência da Bolívia. O govêrno norte-americano está e continuará interessado em ver a Bolívia forte e próspera".

REMESSA DE TROPAS

WASHINGTON, 3 (FP-UPI-DC) — O senador Styles Bridges, republicano, e um dos líderes do grupo conservador dêsse partido, declarou, a propósito do incidente entre a Bolívia e os Estados Unidos: "Sou partidário da remessa de tropas norte-americanas à Bolívia se as desordens continuarem. De minha parte proporia a cessação de todo auxílio à Bolívia e usaria a fôrça militar norte-americana para proteger os cidadãos americanos nesse país".

FALA LUCE

O sr. Henry R. Luce, Diretor da revista "Time", declarou hoje que o despacho divulgado por essa revista, e que provocou as manifestações antiamericanas de ontem em La Paz, foi "uma análise baseada nos fatos das dificuldades econômicas da Bolívia". Disse o sr. Luce: "Lamento muito que o despacho sôbre a Bolívia, divulgado em "Time", tenha servido de pretexto para expressões de inimizade para com os EUA.

"A informação publicada por "Time" era uma análise baseada em fatos das dificuldades econômicas da Bolívia". — dificuldades que desde há muitas semanas os próprios bolivianos descreviam como prováveis causas de uma crise. Desde 1953, o povo norte-americano, por intermédio de seu govêrno, tem dado substancial ajuda econômica à Bolívia, e pode-se esperar que continue a fazê-lo. Nada me daria maior satisfação do que uma oportunidade para informar que se estão fazendo progressos para superar as dificuldades econômicas da Bolívia" — acrescentou Luce.

Missão Ásia...

baixador Hugo Gouthier que chefiará a missão, seguirá de Bruxelas".

Por outro lado, haverá, também, na delegação, um representante da CACEX (Carteira de Comércio Exterior).

— No momento — concluiu o sr. Negrão de Lima — o Itamarati, através do seu Departamento Econômico, a CACEX e os órgãos técnicos do Ministério da Fazenda estão empenhados na elaboração do roteiro que determinará as atividades da missão econômica. Também a lista de produtos está sendo reexaminada e ultimada, bem como as perspectivas de aceitação, por parte do Brasil, das mercadorias daquela região.

Tomem cuidado...

co, da antiga bancada tupiniquim do Senado, riu e aderiu imediatamente à onça, ainda que com poucas palavras:

— Sou a favor da onça.

O sr. Abguar Bastos, da bancada mineira, manifestou-se de pronto favorável à idéia. Da onça salientou sobretudo a ferocidade:

— Precisamos, com efeito, de uma onça com uma bôca enorme, para engolir os entreguistas. Sou pela idéia do deputado Gabriel Passos, porque êste animal está intimamente ligado às tradições do Brasil.

Estabelecendo um paralelo entre o «entreguista» de hoje e o português da época colonial, interessado apenas em extrair do país as suas riquezas, riu gostosamente e comentou:

— «A onça comeu muito português por êsse Brasil afora».

RECEOSO

O sr. Sérgio Magalhães, vice-presidente da Câmara, mostrou-se receoso quanto às consequências da instituição de tal símbolo, afirmando:

— Aprecio muito o deputado Gabriel Passos, mas tenho as minhas reservas em relação à sua proposta.

Procurando evitar um pronunciamento definitivo sôbre a onça nacionalista, o deputado carioca passou a concordar com os comentários de um amigo, a seu lado que dizia:

— A onça é um perigo permanente para o homem do interior. Só pode ser detestada pelo homem do campo.

O deputado Sérgio Magalhães, que escutara balançando a cabeça, em sinal de aprovação, declarou finalmente:

— Acho que é isso mesmo. Sou contra.

A ONÇA

A onça conhecida entre os naturalistas como "Panthera onça" e o maior felídeo do Continente americano. Aparece do Texas, nos Estados Unidos, para o Norte, através das Américas Central e do Sul, até a Patagônia. No Hemisfério Norte não é muito encontradiça, mas existe em grande densidade no Sul. A onça anda geralmente sòzinha e caça quadrúpedes, tais como cavalos, antas, capivaras, cães e bois. Por vêzes a onça adere à androfagia.

O rugido dêste grande e belo gato ouvido à noite, e, muito frequentemente, na época de acasalamento, é rouco e profundo. A fêmea dá a luz, sempre em fim de ano, de dois a quatro filhotes. As crias são capazes de acompanhar a mãe cêrca de 35 dias depois de nascidas. A côr da onça varia enormemente. Vai desde o branco até o prêto, aparecendo os extremos na forma de manchas bem definidas. A coloração típica da onça é um alaranjado na cabeça, pescoço, corpo exterior das patas e cauda (na parte próxima à raiz). O seu manto é todo pintado, exceto na extremidade da cauda, anelada, com manchas prêtas, arranjadas em florões, com uma mancha prêta no centro (ao contrário do leopardo). O nariz e o lábio superior são de um ruivo amarronado claro).

O tamanho médio da onça é de 1,20m., do focinho à ponta da cauda. A onça é um animal atarracado, de porte reduzido. Em comparação com o leopardo é de arcabouço sólido. Mas é tão ágil quanto o seu parente mais próximo (o leopardo) e seus movimentos não são menos rápidos. Aparece uma série de variedades nas várias regiões onde prolifera. Sendo um animal bravio, não deixa de ser, entretanto, sensível ao convívio com o homem, especialmente com as mulheres. Estrêlas de rádio e televisão costumam criá-la e domesticá-la a tal ponto que se torna um animal inofensivo.

KIPLING GOSTOU DA ONÇA

Ainda a propósito da onça, é conhecido o episódio em que Rudiard Kipling, visitando o Brasil ficou tão entusiasmado com o felino que quis levar para a Inglaterra uma onça brasileira.

O tatu e a onça impressionaram profundamente o grande escritor inglês.

CONCLUSÕES DA 12a. PÁGINA

Piquetes...

FILMARAM OS ALUNOS

Falando ao DIARIO CARIOCA, o presidente da AMES, Alberto Abissambra, declarou que, ontem, os cinegrafistas do "Repórter Esso" da TV-Tupi, apoiados por duas classes do curso primário, da 1.ª e da 2.ª séries ginasiais, à porta do Educandário Rui Barbosa. Acrescentou, considerando o direito de greve, haver telefonado ao coronel Danilo Nunes, que tomou as devidas providências.

ADESÃO DOS CATÓLICOS

O presidente em exercício do Grêmio do Educandário Rui Barbosa, Wellington Cordeiro de Miranda, declarou que vibrava com a primeira adesão dos colégios católicos, feita pelo Colégio Franciscano do Rio Comprido, acrescentando: "A greve não tem caráter subversivo. Quem duvidar, procure saber os resultados do último congresso metropolitano de estudantes, quando, nas urnas, os estudantes católicos venceram os estudantes chamados "comunistas" por uma diferença de 63 votos.

Os piquetes estão distribuindo cartazes nas diversas escolas, e nas paredes da sede da AMES, vários cartazes são vistos. Dentre êstes um, junto ao telefone, diz o seguinte: "Ao atender diga: AMES contra o aumento das anuidades escolares".

Vários boletins estão sendo distribuídos, colocando os interessados a par da greve em todo o país.

PELOS ESTADOS

Segundo um boletim distribuído pela AMES, chegaram telegramas de Campos, Belo Horizonte, Juiz de Fora, Uberlândia, Muriaé, Varginha, São Paulo, Campinas, Recife, Goiânia, e Teresina, dizendo que a parede está obtendo pleno apoio de tôda a classe. A greve na capital pernambucana é a maior que se registrou até o momento, em todo o país.

Autor de...

DEMBRA, que os amparou na edição do samba vitorioso no carnaval de 1959.

CAMPEÃO QUATRO

O sr. Paulo Aguiar Menezes esclareceu, ainda, que "Eu rolei" se sagrou vencedor em São Paulo, na TV-Tupi, no programa do "Chacrinha" e, por fim, no concurso patrocinado pelo DIARIO CARIOCA. "Em face disso — concluiu o sr. Paulo Menezes — solicitamos aos nossos amigos, principalmente das turmas de Miguel Lemos e da Constante Ramos, que parem com o gôzo, pois somos os autores verdadeiros do samba e de direito".

Cegas saem...

CABIDE DE EMPREGOS

Para 288 alunos — a média do ano passado — o Instituto Benjamim Constant tem, entre videntes e cegos, cêrca de 450 funcionários. As salas onde funcionam os burocratas ocupam quase todo o 1º andar, sendo tôdas modernamente mobiliadas. No entanto, em nenhum dos alojamentos de cegos existe água gelada ou filtrada. Êsse privilégio só cabe ao diretor e a sua secretária, com a contrapartida de um ventilador telescópio, de alto custo, que areja o seu gabinete de trabalho.

INSTITUTO DE DE APOSENTADORIA E PENSÕES DOS MARITIMOS

CONSELHO FISCAL

EDITAL

Na conformidade do disposto no parágrafo 3.º do artigo 120, do Decreto n.º 1.918, de 27 de agôsto de 1937, notifico a comparecer (em) no Conselho Fiscal, sito na Avenida Venezuela n.º 134 — Bloco «B» — 5.º andar, no horário das 12,00 às 18,00 horas, o(s) interessado(s) nos(s) processo(s) de benefício(s) abaixo relacionado(s) a fim de tomar (em) conhecimento da(s) Resolução(ões) do Conselho Fiscal desta Instituição e dentro do prazo de 20 dias consecutivos, contados da data de publicação dêste Edital, interpor (em) recurso (s) no Órgão Superior, sob pena de ser (em) considerado(s) perempto(s).

Processo I.A.P.M. n.º .. 35.490/52 — Aristeu Pereira Lima;

Processo I.A.P.M. n.º .. 28.433/54 — João José Leite;

Processo I.A.P.M. n.º .. 23.520/57 — Lúcio da Silva Mendonça;

Processo I.A.P.M. n.º .. 14.103/56 — Manoel Vieira de Carvalho.

MINISTÉRIOS NÃO PAGARAM ABONO DE 30%

Apesar de marcado para ontem, não foi efetuado o pagamento dos milhares de servidores dos Ministérios da Justiça, Trabalho e Agricultura.

Após longa espera nas imensas filas, os servidores foram informados de que o pagamento havia sido transferido por não dispor o Tesouro do dinheiro correspondente aos vencimentos de fevereiro último.

DESCONTENTAMENTO

Como acontece nesses dias, desde cedo grande número de servidores se espalhou, ontem, pelos corredores daqueles Ministérios, a fim de aguardar a chegada do funcionário encarregado de efetuar o pagamento. Na hora habitual, formaram-se grandes filas. Muitas pessoas ali estavam sem haver feito a menor refeição, pois permaneceram horas seguidas à espera do pagador. Às 17 horas muitos servidores ainda se mantinham nas filas de pagamento. Como o pagador não viesse e começassem a surgir descontentamentos, foi, finalmente, anunciado, que o pagamento havia sido transferido para data ainda a ser fixada, por falta de dinheiro. O fato provocou sérios protestos, pois muitos alegaram haver abandonado o serviço para receber o ordenado e pagar suas contas.

DOENÇAS DA PELE
Sífilis Câncer Eczemas Verrugas Espinhas Queda do Cabelo Furúnculos etc
Dr. Agostinho da Cunha
Assembléia, 73 . Tel 42-1188 e 45-1318 Das 16 às 19 horas

RAIOS X Dr. Victor Côrtes
Exames radiológicos em residências
TOMOGRAFIAS
Diàriamente das 8 às 11 e das 14 às 17 horas
RUA ARAÚJO PÔRTO ALEGRE, 70
9.º andar — Tel.: 22-5330

LICEU IMPÉRIO
AULAS DE CORTE e COSTURA
INTERPRETAÇÃO — CINTOS RETOS E ANATÔMICOS — PLISSES — ACORDEON E PLAT
Largo de S. Francisco, 26, 12.º, Grupo 1220
(Edifício Patriarca) — Telefone: 43-4284
Informações de 3 às 5

Dr. Carlos Telles da Rocha Faria

(MISSA 7.º DIA)

A diretoria do Jockey Club Brasileiro convida os consócios e amigos do dr. Carlos Telles da Rocha Faria, seu saudoso sócio e ex-membro do Conselho Consultivo, para comparecerem à missa de 7.º dia que por sua alma será celebrada amanhã, quarta-feira, dia 4, às 11 horas na matriz de N. S. da Candelária.

Mobilização da massa contra preços altos

Diario Carioca

RIO DE JANEIRO, QUARTA-FEIRA, 4 DE MARÇO DE 1959

SEM ÁGUA, SEM CONFÔRTO E SEM CARINHO

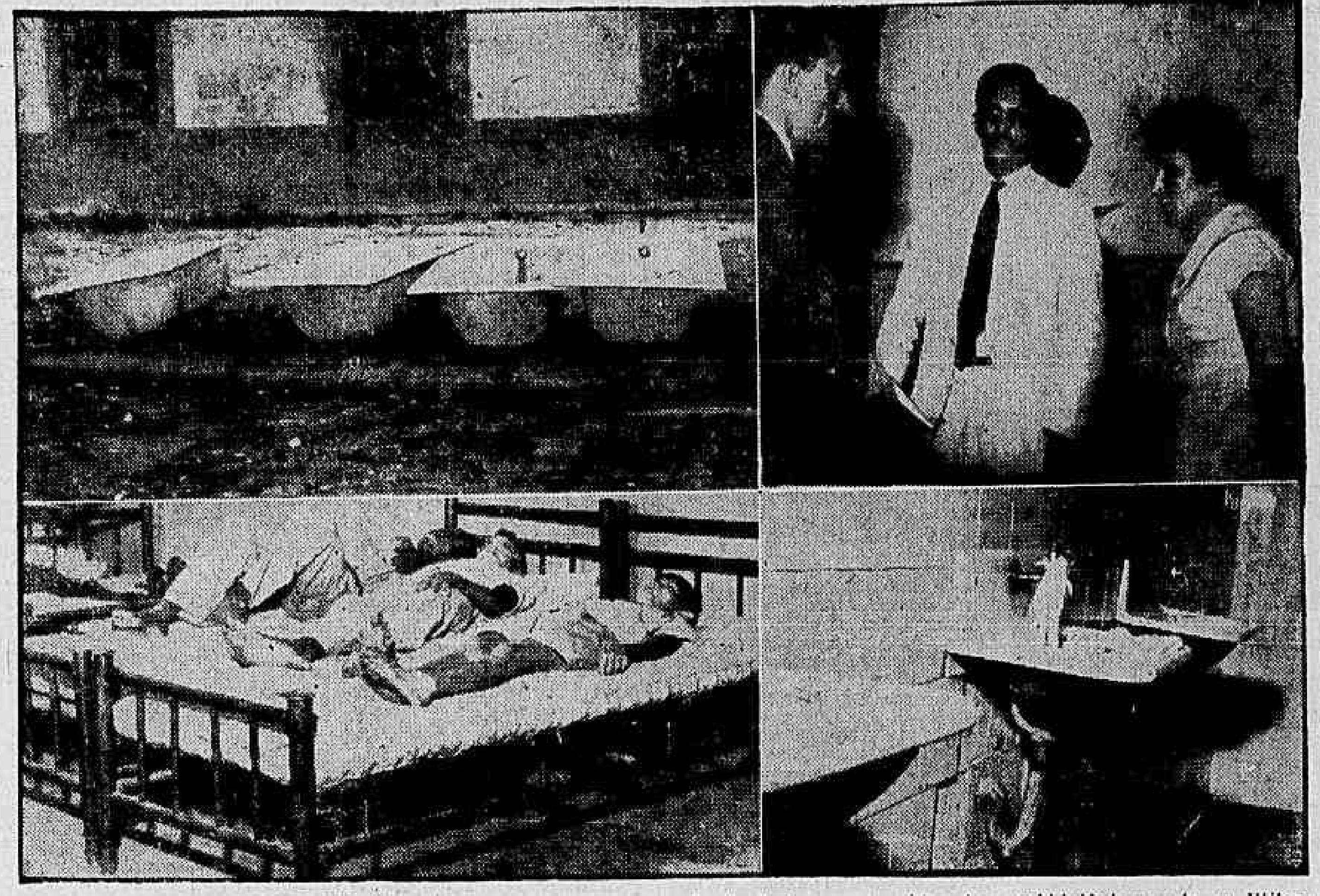

NO "BENJAMIM CONSTANT" (I)

As banheiras — consideradas anti-higiênicas pelo sr. Wilton Ferreira — foram retiradas e colocadas ao tempo, na frente do prédio. O diretor do Instituto recebeu Cr$ 5 milhões para os reparos e vai ter de gastá-los, como disse ao repórter do DC. No alojamento do 1º andar (foto de baixo, à esquerda) os cegos dormem sôbre colchões sem lençois. Os lavatórios do Jardim da Infância não funcionam e as pias servem como depósito de roupas sujas. Na maioria, os vidros das janelas estão quebrados. As meninas cegas brincam num pátio de um metro de altura, sem grade protetora. Duas meninas, Maria do Carmo e a gauchinha Adolfina, caíram lá embaixo fraturando as pernas

Cegas saem de férias e perdem o seu lugar

(Reportagem de HUMBERTO SETEMBRINO)

Quando as ceguinhas regressaram das férias ao Instituto Benjamin Constant receberam ordens de procurar outro abrigo: até elas não poderão ficar até que sejam concluídas as obras (de pequena monta) que o diretor da entidade, sr. Wilton Ferreira, mandou fazer. De 288 alunas ou hóspedes, apenas 16 — que não tinham parentes — estão morando na velha mansão da Praia Vermelha.

A fim de apurar várias denúncias, a reportagem do DIARIO CARIOCA foi até àquele Instituto e constatou, pelas declarações do seu diretor, de seus auxiliares e pelo que viu, que está, realmente, abandonado o estabelecimento, fruto do sonho paternal e empreendedor de Xavier Sigaud, o médico da Côrte de d. Pedro II.

ATIVIDADES SUSPENSAS

O diretor do Instituto Benjamin Constant é o médico oculista Wilton Ferreira, que exerce a direção há três anos, com mais nove anos de serviços prestados na chefia do Departamento Médico, em gestões anteriores.

É, portanto, o sr. Wilton Ferreira conhecedor dos problemas dos portadores de deficiências visuais. Segundo depoimento de vários cegos ou amblíopes que habitam o Instituto, foram bons os dois primeiros anos da direção do sr. Wilton. Todavia, são unânimes em afirmar que, já ao regressar das férias de 1957, o diretor tentou obstar a entrada dos alunos, alegando que êles eram adultos e o Instituto devia abrigar apenas menores.

Êste ano, o sr. Wilton conseguiu o seu intento, proibindo o reingresso dos cegos no Instituto, sob o pretexto de que a instituição estava em obras que, na realidade, são apenas pequenos reparos em sanitários. O restante, retirada de banheiras e defeitos nas torneiras, faz parte de um plano para justificar a não aceitação de alunos. O Instituto Benjamim Constant, a despeito do lançamento, ontem, da Campanha Nacional de Reabilitação de Deficitários Visuais, não cumpre, atualmente, as finalidades para as quais foi criado em 1854.

PRÉDIO VELHO E BOM

Instalada num prédio de três pavimentos, a sede do Instituto é de construção secular, quase todo de mármore e pedra. Suas dependências para abrigar e educar confortàvelmente dois mil cegos e, no entanto, no ano passado, apenas 288 alunos foram assistidos pelo Instituto que, por lei, devia abrigar os 130 mil cegos do país.

O Instituto mantém cursos de Jardim de Infância, primário e ginasial, custeando em colégios particulares os cursos clássicos e científicos para os adultos que vivem ali sob o regime de externato.

Agora, por motivo das obras, tôdas as aulas foram suspensas e o diretor está recusando os alunos que foram passar férias com a família.

ABANDONO

Necessitam reparos as torneiras espalhadas em todos os pavimentos. Cinco banheiros estão sendo reformados, com as obras bem adiantadas. No 3º andar, as obras estão dependendo apenas da colocação de vasos sanitários e emboço. As banheiras das meninas foram retiradas e os aquecedores não funcionam.

No dormitório do 3º andar, único em utilização, impera a sujeira e meninos de 10 anos dormem com adultos em condenável promiscuidade. Neste pavimento, a reportagem verificou a falta de lençois e colchas e dois colhões foram fotografados, às 15 horas, sujos de matérias fecais.

No Jardim da Infância, habitado por meninas e septuagenárias, de cinco torneiras, apenas uma tem água. As demais pias servem como depósito de roupas sujas. O "play-ground" há seis meses não é capinado, já tendo ocorrido, há dias, um princípio de incêndio no capinzal ressequido. Os brinquedos estão, também quebrados.

A saída das moças da para o Morro da Babilônia e não há muro sendo palco de permanentes recreio dos meliantes, que in-

vadem o Instituto para dirigir gracejos às ceguinhas.

MAL VESTIDOS E SUJOS

Os poucos meninos — cinco ou seis — que ficaram no Instituto andam sujos, descalços e mal vestidos. Um dêles, Benedito Moraes da Silva, de 10 anos, é amblíope de nascença. Ao sentir o clarão do "flash", pediu ao nosso fotógrafo "Moço, dá outro relâmpago em mim".

Benedito estava descalço e sujo e quando o repórter o interpelou foi dona Inês Redes Cardoso — a diretora substituta — quem respondeu:

— E' por causa do calor que êle anda assim.

E perguntou:

— Não é, Benedito?

O garoto não teve outra alternativa senão responder afirmativamente.

(Conclui na 11.ª pág.)

Não faltará peixe na Páscoa: Cofap

— Não faltará peixe, ao carioca, no período da Semana Santa, declarou ao DIARIO CARIOCA o coronel Frederico Mindelo, presidente da COFAP. E acrescentou que haverá fartura sem alteração dos preços vigentes, até mesmo do atum, que continuará sendo vendido a 30 cruzeiros, o quilo.

Informou, ainda, que o pescado está liberado e que o Entreposto é que está subordinado a preços-tetos, nos leilões, daí a certeza de que não haverá alteração nos preços atuais. O caso do atum só será examinado, para o reajustamento solicitado pela empresa que o explora, depois da Semana Santa.

DISTRIBUIÇÃO

A distribuição, acrescentou, será feita pela COFAP, de comum com o SAPS e o Abrigo Cristo Redentor, por meio de barracas espalhadas por tôda a cidade. Como sucedeu no ano passado, pretende ir em pessoa, presidir essa distribuição e venda para que tudo corra normalmente. Virá muito pescado do Sul e, ao contrário do que afirmou um funcionário do Entreposto, tôdas as providências foram tomadas em tempo.

TRÊS CAMPEÕES ACUSAM

Os compositores Paulo de Aguiar Meneses, Milton Pereira Legey e Augusto Rocha de Oliveira, vencedores do concurso de músicas de carnaval, patrocinado pelo DIARIO CARIOCA, quando apontavam ao repórter o retrato do curitibano Paulo Aguiar, falso compositor do samba "Eu rolei"

Autor de "Eu rolei" processará homônimo

— Tôda a música que vence em concurso de carnaval passa imediatamente a ter muitos donos, razão pela qual afirma que o sr. Paulo Aguiar é um farsante, ao dizer-se autor de 400 gravações, inclusive do samba intitulado "Eu rolei", de minha autoria, Milton Pereira Legey e Augusto Rocha de Oliveira — declarou ontem ao DIARIO CARIOCA o compositor popular Paulo de Aguiar Meneses.

Apoiados pelos seus dois parceiros no samba cantado por Angela Maria, acrescentou o sr. Paulo de Aguiar Meneses que vai processar o seu homônimo, que é natural de Curitiba e tido pelos diretores da SADEMBRA como refinado vigarista, malgrado a sua condição de compositor.

PREJUDICADOS

Os três compositores que declararam ao DC que vão ingressar imediatamente em juízo com uma ação de perdas e danos contra o sr. Paulo Aguiar, pois foram vítimas de prejuízos causados com a confusão criada pelo suposto criador de "Eu rolei". Por êsse motivo os verdadeiros autores da música foram obrigados a abandonar a SBACEM, onde gravavam, para permanecerem na SA-

(Conclui na 11.ª pág.)

Sindicatos decidiram articular todo país

Exigindo o direito de participar de tôdas as comissões encarregadas de deliberar sôbre fixação de preços e distribuição de gêneros, dirigentes sindicais cariocas, ontem reunidos no Conselho Consultivo da Confederação Nacional dos Trabalhadores na Indústria, decidiram desencadear intensa campanha de massa reivindicando a imediata adoção, por parte do govêrno, de medidas para conter a alta do custo de vida.

Todos os sindicatos de trabalhadores do país serão instruídos no sentido de que convoquem assembléias para deliberar quais as medidas que devem ser adotadas em conjunto para dar prosseguimento à campanha e examinar a proposta, ontem apresentada pelo sr. Eurípedes Aires de Castro, de deflagração de greve como sinal de protesto contra a elevação dos preços dos gêneros de primeira necessidade.

COORDENAÇÃO

Na reunião de ontem ficou decidida a formação de uma comissão que se incumbirá de coordenar tôda a campanha, sob a orientação do sr. Ari Campista, presidente do Conselho Consultivo da CNTI.

Essa comissão será constituida de dirigentes dos sindicatos, a fim de que o movimento não se limite as organizações sindicais de cupula, mas às bases.

Os dirigentes sindicais, em seus discursos, salientaram que não apresentarão quaisquer sugestões ao Govêrno (além das que já encaminharam ao presidente da República), mas se limitarão a apontar as causas da elevação do custo de vida, após minucioso estudo que estão efetuando sôbre a conjuntura econômico-social do país.

FRENTE ÚNICA

Estão também os dirigentes sindicais dispostos a promover, juntamente com os industriais, uma campanha tendente a simplificar o sistema de taxação tributária. No entanto, condicionam êsse apoio a que os industriais assumam o compromisso de limitarem seus lucros, contribuindo para a redução dos preços.

OS ESTADOS

A Confederação Nacional dos Trabalhadores na Indústria vai enviar ofícios aos sindicatos estaduais comunicando as decisões da reunião de ontem e determinando a convocação de assembléias para deliberar sôbre como deve ser desenvolvida a campanha de massa.

Os sindicatos, por sua vez, deverão determinar reuniões nos locais de trabalho para debater o problema com as massas trabalhadoras, a fim de que as resoluções reflitam o real pensamento do povo.

ESTUDOS

Um documento de estudo sôbre a situação econômica do país e, particularmente, sôbre o problema dos preços, será submetido à apreciação dos sindicatos, para que essas entidades orientem suas classes.

Pretendem, ainda, os dirigentes sindicais estudar o valor da mão-de-obra, a fim de verificar em que percentagem influi no custo da produção. Dessa forma, tencionam demonstrar que os aumentos salariais não contribuem para a elevação do custo de vida na proporção que os empregadores indicam.

PIQUETES DE GREVE DOS ESTUDANTES

As entidades estudantis AMES e UBES continuaram, ontem, em reunião permanente e organizaram piquetes que visitaram os colégios que não aderiram à greve, convidando seus alunos a não assistirem às aulas.

Enquanto isso, o ministro Clovis Salgado declarava que alguns colégios estavam cobrando anuidades sem aprovação do Ministério, tendo, portanto, que reajustar suas cobranças, de acôrdo com as tabelas aprovadas.

(Conclui na 11.ª pág.)

Lama não pode obstruir passagem

A fim de evitar o acúmulo de lama, nos dias de chuva, na passagem subterrânea da Central do Brasil, será necessária a construção, em cada entrada, de uma elevação de 20cm para que a água escorra livremente. Segundo o autor do projeto, o inventor Belini Faria, o piso da passagem é muito escorregadio e deverá ser mudado para cimento fôsco, a fim de evitar escorregamentos.

Por outro lado, referindo-se ao mesmo problema em outras partes da cidade, a SURSAN distribuiu, ontem, nota à imprensa informando, entre outras coisas, que foram iniciadas obras de canalização, inclusive dragagem, nas bacias dos Rios Faria — Timbó, Rio Irajá e outroh menores.

PROJETO ANTERIOR

O projeto do inventor Belini Faria, que foi apresentado em 1949 ao prefeito Angelo Mendes de Moraes, era um pouco diferente do que está sendo executado. Por aquêle projeto, a passagem subterrânea começava nos jardins da Praça da República e terminava na Tôrre da Central do Brasil, havendo uma parte para o Ministério da Guerra.

O que está sendo executado começa nos jardins da Praça Panteão de Caxias, obrigando o transeunte a atravessar três alamedas.

BOXES

Para o professor Belini Faria,, outro dos principais defeitos da atual passagem subterrânea é não ter boxes. Em seu projeto, ela devia ter 20 metros, sendo 16 para transeuntes e quatro para boxes. A Prefeitura construiu uma passagem com 10 metros, sem boxes.

Além da má iluminação, a ausência dos boxes faz com que a passagem subterrânea seja perigosa para os que a atravessam, o que deverá causar grandes preocupações à Polícia.

INCONVENIENCIAS

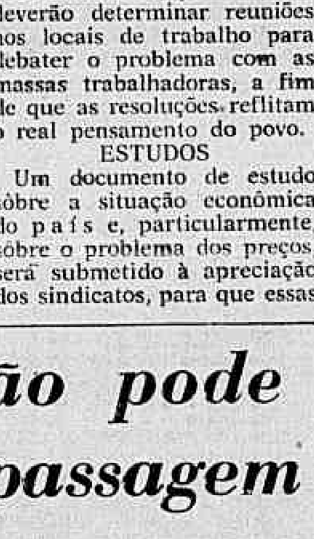

O inventor Belini Faria, que acredita estar a passagem subterrânea da Central cheia de "inconveniências"

Mufarrej exige o talão

O sr. Nélson Mufarrej, secretário de Finanças da Prefeitura, enviou ofício ao diretor da Renda Mercantil, solicitando que, como objetivo de encontrar recursos para o pagamento do abono aos servidores da Prefeitura,, sem prejuízo do desenvolvimento das obras públicas, considere as seguintes providências: a) arbitramento imediato de todos os estabelecimentos comerciais da cidade, que, pela sua organização ou caracterização, não estão fornecendo ao público consumidor as notas de venda; b) concentração de todos os meios materiais com o princípio de recrutamento de pessoal para essa importante tarefa; com o trabalho que se prolongará além do horário normal, pois o atendimento dêsse encargo está perfeitamente compensado com a participação no excesso da arrecadação; c) arbitramento dêsses estabelecimentos no prazo de 30 dias.

Punição para os que maltratam os burros

"Estou completamente ao lado do prefeito. Acho que devem ser punidos todos aquêles que multratarem os burrinhos". Declarou à reportagem do DIARIO CARIOCA o escritor Alvaro Moreira ao ser ouvido a respeito da determinação do sr. Sá Freire Alvim, ao diretor do Departamento de Limpeza Urbana para que tome providências urgentes a fim de evitar maus tratos e o sacrifício dos burros que servem àquela repartição.

Também a SUIPA, através de suas diretoras Lia Cavalcanti e Helena Cabral, deu seu inteiro apoio à medida tendo, inclusive, enviado, há dias, um memorial ao prefeito solicitando que fôssem tomadas medidas capazes de garantir a integridade dos burors da Limpeza Urbana, geralmente tratados cruelmente pelos trabalhadores.

SUSPENSÃO E MULTA

Nas instruções que enviou ao diretor do Departamento de Limpeza Urbana, sr. Henrique Sanges, o prefeito Sá Freire Alvim sugeriu que fôsse adotada a pena de suspensão, transformada em multa, a fim de não prejudicar a limpeza da cidade.

Ouvida pela reportagem do DIARIO CARIOCA, d. Helena Cabral, da SUIPA, declarou: 'Sou inteiramente a favor da multa, pois a pena de suspensão do trabalhador que fôr surpreendido maltratando os burros serviria para justificar a sujeira em que anda nossa cidade. Acho, inclusive, que a multa deve ser bem elevada para servir de lição".

D. Lia Cavalcanti, também da SUIPA, estava contentíssima com o fato: "Estou satisfeitíssima — declarou — pois isso demonstra que nossas campanhas em prol dos burrinhos da Limpeza Urbana encontraram eco no prefeito, a quem, aliás, enviamos um memorial, logo depois do carnaval, expondo detalhadamente e comprovando com fotografias todos os maus-tratos que sofriam os pobres animais. Amanhã enviaremos um telegrama de agradecimento ao prefeito por ter atendido aos nossos apelos".

MOREIRA FELIZ

O escritor Alvaro Moreira, por sua vez, ficou muito satisfeito com a determinação do prefeito: "Seria muito bom que a PDF sempre tomasse medidas assim. Estou completamente ao seu lado" — declarou.

REUNIÃO DO CONSELHO IRAQUEANO

ANCARA, 3 (FP-DC) — O Conselho Revolucionário Iraqueano, constituido de doze oficiais superiores que foram origem do golpe de Estado de 14 de julho do ano findo, reuniu-se, na semana passada, em Bagdá, informa-se de boa fonte. Embora grande segrêdo ainda cerque essas deliberações, indicam da mesma fonte, que alguns oficiais, quando terminada a reunião, se mostravam particularmente otimistas.

NOVA DIRETORIA DO CENTRO MÉDICO DO IAPI

Será empossada, hoje, às 20,30 horas na Delegacia do IAPI, a nova diretoria do Centro de Estudos Médicos daquêle Instituto, órgão que congrega o corpo médico da entidade.

A nova diretoria está assim constituida: presidente: professor Pedro Nogueira; vice-presidente: sr. Moura Castro; tesoureiro: sr. Carlos Sabóia; 1º secretário: sr. Nilson Viana; 2º secretário, sr. J. Thomás de Almeida Bruna.

HERÓIS DO PARAGUAI

Entre dois cavalos empalhados que representam os que estiveram na Guerra do Paraguai está "Bruto", o fiel, uma das glórias da Polícia Militar do Rio de Janeiro

PM conserva o cão herói do Paraguai

A Polícia Militar conserva até hoje, empalhado na Sala de Armas do Museu, o cão "Bruto", que acompanhou o 31.º Batalhão de Voluntários na campanha da Paraguai, onde se tornou o melhor amigo de todos os soldados.

O fiel "Bruto", apesar de haver participado de inúmeras batalhas, no decorrer das quais enfrentou a cerrada fuzilaria do inimigo, que lhe cravou no corpo o chumbo de uma bala, veio a morrer envenenado por um fiscal da Prefeitura.

VISITANTE

Pouco tempo antes da Guerra do Paraguai, surgiu no Quartel da Polícia da Côrte, atualmente Polícia Militar, um faminto e sujo vira-lata. Embora ninguém mais saiba como êle se tornou amigo dos soldados, acredita-se que a amizade tenha surgido através do cozinheiro, que lhe saciava diàriamente a fome. Com o correr do tempo, o cachorro afeiçoou-se à soldadesca e quando o batalhão desfilava, êle no lado, também desfilava, contente e saltitante.

VESTÍGIOS DA LUTA

Veio a Guerra do Paraguai e um dia, lá se foi o 31. Batalhão de Voluntários, formado por soldados da Polícia da Côrte, para campo da luta. E ""Bruto", o fiel, não faltou aos seus amigos: Seguiu com êles, a dar combate ao inimigo invasor. Foi tanta a valentia com que se portou na guerra que lhe deram o nome de ""Bruto".

Da luta contra as fôrças de Solano Lopez, o valente animalzinho trouxe indeléveis vestígios, à guisa de condecorações honrosas: dois tocos de orelha e um tiro na região trazeira direita. Apesar do tratamento que lhe foi dispensado, ""Bruto" jamais conseguiu refazer-se do tiro. Adoeceu e, aos poucos, foi perdendo a vitalidade que ostentava na época da campanha.

INIMIZADE

Não se sabe porque, "Bruto" tomou-se de funda aversão por um fiscal da municipalidadade. Era vê-lo e começava a rosnar. Aproveitando-se da cegueira do animal e do seu precário estado de saúde, o fiscal acabou por envenená-lo. Os soldados da Polícia, que tinham profunda afeição pelo animal, quiseram linchar o "assassino" do fiel amigo.

A morte de "Bruto", o herói, foi das mais sentidas pelos oficiais e praças da Polícia da Côrte. Homens afeitos às agruras da guerra, que haviam presenciado a morte de companheiros, choravam como crianças. Com a contribuição de todos, "Bruto", que mais parecia um "boxer", pois inchara sob a ação do veneno que o fulminou, foi empalhado e recebeu uma coleira de prata com a seguinte inscrição: "Constância ,amor e fidelidade às praças do Corpo de Polícia da Côrte na Campanha do Paraguai".

O tenente Paulo Magalhães, da Polícia Militar, que nos deu essas informações, atendeu à reportagem da melhor forma possível.

DECETISTAS QUEREM ABONO

Os decetistas quando na redação do DC, expunham a difícil situação em que se encontram, por não terem recebido os salários de fevereiro

Pessoal do DCT não recebeu os salários

Afirmando que ainda não receberam seus salários de fevereiro porque a Delegacia Regional do DCT incorporou nas folhas de pagamento o abono de 30% a que têm direito, uma comissão de funcionários do Departamento de Correios e Telégrafos, compareceu, ontem, à redação do DIARIO CARIOCA, para lançar um apêlo ao diretor da Despesa Pública no sentido de que libere imediatamente a verba necessária ao pagamento do abono.

Salientaram os decetistas que enquanto o Banco do Brasil não liberar a verba necessária ao pagamento do abono na Delegacia Regional do DCT não receberão seus salários de fevereiro, o que lhes causa sérias apreensões, pois já estão em grandes dificuldades financeiras.

NOS ESTADOS

As Delegacias Regionais do DCT, em diversos Estados, já pagaram o abono porque recebem duodécimos da verba global, enquanto a DRDF recebe duodécimos da verba pessoal.

Apenas os funcionários da Delegacia Regional ainda não receberam os salários de fevereiro. Os funcionários da Diretoria Geral receberam os salários, pois essa repartição fêz uma fôlha suplementar para pagar o abono, separadamente da fôlha de pagamento mensal.

O Departamento de Correios e Telégrafos já enviou ao Ministério da Fazenda o expediente em que informa a verba necessária ao pagamento do abono de seu pessoal. O processo encontra-se na Diretoria da Despesa Pública e deve ser encaminhado ao Banco do Brasil com a autorização de liberação da verba.

Sabedores de que a liberação da verba no Banco do Brasil demora cêrca de 4 dias, os decetistas lançaram um apêlo ao diretor dêsse estabelecimento de crédito no sentido de que apresse o andamento do processo levando em conta que a Delegacia Regional do DCT ainda não pagou os salários de fevereiro.